O LIBERAL

OLIBERAL.COM

PRESIDENTE: LUCIDÉA MAIORANA | AQUI É JORNALISMO | ROMULO MAIORANA (1966-1986)

ANO LXXVII | Nº 37.866 | BELÉM, QUARTA-FEIRA, 10 DE ABRIL DE 2024 | DOMINGOS: R$ 5,00 | DIAS ÚTEIS: R$ 2,00

Sepultamento de torcedor azulino reúne centenas de pessoas
CIDADES, 5.

Esquema de segurança vai ser ampliado
ESPORTE, 7.

Agentes miram as "torcidas organizadas"
ESPORTE, 9.

MORTE APÓS RE-PA

Preso em Belém, suspeito diz que atirou para cima

Cristóvão Augusto Evangelista, sargento da reserva da PM, é acusado de matar Paulo Alexandre Silva, no domingo. Advogado destaca que ele alega inocência. CIDADES, 5.

Confira a entrevista com o advogado do militar.

CARMEM HELENA / O LIBERAL

Cristóvão Evangelista (à esquerda) recebeu voz de prisão na Delegacia do Torcedor

ÁGUAS ULTRAPROFUNDAS

PETROBRAS DESCOBRE PETRÓLEO NA MARGEM EQUATORIAL

Descoberta ocorre enquanto a estatal aguarda a decisão do Ibama para perfurar um poço exploratório na Bacia da Foz do Amazonas. Nova reserva permitirá que a companhia abra caminhos para além do pré-sal. POLÍTICA, 8.

Moraes nega pedido para isentar 'X' de ordens judiciais

Ministro afirma que empresa busca "imunidade jurisdicional", "revela certo cinismo" e "beira a litigância de má-fé". POLÍTICA, 2.

JUSTIÇA

'Hétero Top': Maurício Filho tem pedido recusado

Defesa tentou mais uma vez tirar o condenado da prisão. Ele responde a pelo menos quinze processos por crimes como estupro, ameaça e violência doméstica. CIDADES, 7.

DECISÃO

TRE-PR rejeita cassar o mandato de Sergio Moro por 5 votos a 2

POLÍTICA, 3.

Use a câmera do seu celular para acessar o conteúdo multimídia.

CRISITNO MARTINS / O LIBERAL

URBANISMO

Buraco no meio da calçada gera mais transtornos para pedestres

Moradores reclamam de caixa de telefonia aberta em trecho da rua dos Mundurucus há quase um mês, colocando as pessoas em risco. CIDADES, 6.

Suspeita é de que a tampa do compartimento, de alumínio, tenha sido furtada

MÚSICA

Pabllo Vittar revisita conexão com o Norte

Artista lança o 2º "Batidão Tropical", com participação de Gaby Amarantos, e promete show em Belém. CULTURA, 1.

Remo e Paysandu brigam por vaga na final da Copa Verde

Clubes definem hoje, no Mangueirão, quem será o representante paraense na decisão do torneio regional. É o terceiro confronto seguido dos gigantes. ESPORTE, 8 A 12.

DPVAT

Câmara aprova volta da cobrança

Seguro obrigatório passa a se chamar SPVAT e segue para a avaliação do Senado. CIDADES, 3.

NESTA EDIÇÃO
64 páginas em 5 cadernos

CIDADES 12
POLÍTICA 12
CULTURA 8
ESPORTE 16

CLASSIFICADOS
16 PÁGINAS

415 OPORTUNIDADES

www.Libshop.com.br

GRUPO LIBERAL

ISSN 1678-9075

SEGUNDA / SÁBADO

Celso Ming

Petrobras, vuvuzelas e bagunça

O problema maior não é o de que o presidente Lula seja excessivamente intervencionista. É o de que não sabe o que fazer com seu intervencionismo. Quase sempre vira tudo uma bagunça.

O caso dos dividendos da Petrobras e a fritura crepitante do seu atual presidente, Jean Paul Prates, mostram a quanto chegou a confusão dentro do próprio governo.

O ministro-chefe da Casa Civil, Rui Costa, já ecoava em junho do ano passado um vago pensamento do presidente Lula. Disse que "a Petrobras não podia continuar distribuindo dividendos extraordinários, como Papai Noel". A prioridade seriam os investimentos, dentro do princípio de que a Petrobras deveria puxar o desenvolvimento e a criação de empregos.

Mas quais investimentos? E aí começa a cacofonia do entorno, cada qual com sua vuvuzela. O presidente Lula reiteradamente afirmou que, além de perfurar poços na Margem Equatorial, a Petrobras tem de despejar capitais em novas refinarias e em construção naval. A exploração na Margem Equatorial vem sofrendo oposição pelo seu potencial impacto ambiental. Outros investimentos esbarram na falta de detalhamento ou nos custos proibitivos do produto local.

O ministro de Minas e Energia, Alexandre Silveira, que nutre renitente pinimba com Prates, começou por exigir que gás natural deixasse de ser reinjetado nos poços de óleo para aumentar a produção e que fosse canalizado para consumo no mercado interno, sem levar em conta que essa operação exigiria construção de infraestrutura.

Tanto Costa como Silveira avisaram que a Petrobras não precisa gerar tanto lucro e pode engolir prejuízo com venda de derivados abaixo do preço de mercado. E, no caso dos dividendos, trabalharam para que a parcela do lucro que se destinaria à distribuição extra virasse reserva para investimentos futuros. Mas estes pressupõem a existência de projetos em fase avançada, de licenciamento ambiental e de coisas mais - o que não existe. E há alguns dias, apenas porque ajudou na fritura de Prates, entenderam, junto com o ministro Fernando Haddad, que, agora sim, os dividendos extraordinários devem ser distribuídos.

Então, pergunta-se: Prates deve levar um pontapé nos seus glúteos e ser substituído por outro intervencionista qualquer, às vésperas da reunião do Conselho e da assembleia geral ordinária que deve definir o destino do lucro? As regras de governança da Petrobras, empresa de capital aberto, com ações largamente negociadas no exterior, impedem que seja tratada como saquinho de supermercado, que hoje leva feijão para casa e, amanhã, lixo da cozinha. A simples troca de conselheiros e, mais ainda, de presidente tem de cumprir uma liturgia prevista na Lei das Estatais e nos seus estatutos.

Mas o presidente Lula e seus coadjuvantes querem agora o que não quiseram há dias, sem levar em conta que estão atropelando procedimentos e informações relevantes anteriores. Preferem atribuir à imprensa as confusões que eles mesmos vêm aprontando.

Celso Ming
é comentarista de Economia

Sebastião Godinho

godinhojuris@hotmail.com

Inércia criminosa

Há uma lógica nos furtos que há vinte e quatro anos vêm ocorrendo em nossos logradouros que têm como alvo obras artísticas, principalmente fundidas em bronze. Não é preciso a perspicácia de Sherlock Holmes para se chegar à conclusão dialética de que aos autores desses delitos não interessa a peça em si, em sua integridade, como objeto de contemplação e êxtase artístico, muito menos no que elas representam cultural ou historicamente para a memória da cidade, ainda que estejamos falando de um busto assinado por uma artista renomada, como é o caso de Julieta de França, ou de grandes figuras estilizadas devidas ao buril de Bruno Giorgi, inquestionavelmente um dos maiores escultores brasileiros dos tempos modernos. Nenhum desses nomes, assim como os do italiano Humberto Cavina e do maranhense Nilton Sá, soam familiares aos que buscam tão somente o seu proveito material imediato com a comercialização do produto de seus crimes pelo preço pago por seu peso e não pelo seu valor artístico.

Portanto, qualquer juízo de que essas subtrações tenham o objetivo de mantê-las intactas para abastecer o comércio clandestino de relíquias e obras de arte, deve ser rejeitado, pois a intenção é outra, coisa de ladrãozinho barato que se satisfaz com o desfazimento da peça sob alta temperatura, para que o metal nobre com a qual foi fundida volte ao seu estado primário e assim vendido a outra categoria de criminosos: os receptadores.

Depois de tantos anos debruçado sobre as informações que coligi sobre esses fatos, cheguei a duas conclusões: a participação de drogaditos e moradores de rua há de ser considerada na rapinagem de pequenas peças de adornos e fragmentos, logo transferidas a pontos de ferro-velho ou trocados por drogas.

Porém, o desaparecimento de peças maiores como estátuas e bustos, que demandam alguma logística em vista de seu tamanho e peso, como transporte e forno de fundição para a rápida consumição da obra, não deve a eles ser atribuído, por questões óbvias.

Existe a possibilidade desses desvios serem praticados por gente interessada em utilizar o metal para a fabricação de hélices e acessórios para barcos, em vista da sua durabilidade e resistência à corrosão, sem esquecer que é útil, também, na manufatura de engrenagens, rolamentos, buchas, anéis de pistão e outros componentes mecânicos, além de ornamentos decorativos como estatuetas e luminárias.

Diante dessas evidências resta a seguinte indagação: por que a polícia jamais fez diligências nos diversos pontos de ferro-velho e fundições clandestinas existentes na cidade?

O certo é que nessas quase duas décadas e meia, nada foi investigado, nem mesmo foi aberto um inquérito policial por aqueles que tinham a obrigação funcional de promover sua instauração.

À Comissão Especial de Defesa do Patrimônio Histórico de Belém do Instituto Histórico e Geográfico do Pará – e só a ela – se deve essa providência, porém, ninguém até hoje foi preso ou punido disciplinarmente, seja no âmbito criminal ou administrativo.

Enquanto isso, a apatia das autoridades e a impunidade que gera crimes sem culpados, nos dá a certeza – sem que seja necessário bola de cristal para tanto - de que novas investidas e novas perdas do pouco que ainda resta do outrora rico acervo urbano, virão depois que a poeira sentar. É só aguardar.

Belém não merece isso!

Sebastião Godinho
é advogado e escritor

COLUNA DO ESTADÃO

Por **Roseann Kennedy**
@colunadoestadao
colunadoestadao@estadao.com
com Eduardo Gayer e Augusto Tenório

Ministra de Lula busca apoio de empresários para emplacar a sua reforma administrativa

A ministra da Gestão, Esther Dweck, aposta no empresariado para aprovar a reforma administrativa em moldes defendidos pelo governo Lula. No primeiro de muitos encontros que pretende fazer com o setor, Dweck tocou em pontos caros à iniciativa privada. Citou o horizonte de enxugamento do funcionalismo com a revolução digital e defendeu uma regulamentação clara das possibilidades de exoneração de servidores por mau desempenho, a partir de métricas definidas. As conversas ocorreram num jantar na segunda-feira promovido pelo presidente do conselho do grupo Esfera, João Camargo. Estavam lá o presidente da Febraban, Isaac Sidney; o vice-presidente de Relações Públicas da Huawei, Atilio Rulli; e o CEO da Oncoclínicas, Bruno Ferrari.

TENSÃO. A movimentação da ministra deve esquentar a rivalidade entre governo e o presidente da Câmara, Arthur Lira, sobre a reforma administrativa. O líder do Centrão quer mudanças mais amplas no RH do Estado, com a aprovação de uma PEC. Mas o Planalto rejeita a ideia por temer o fim da estabilidade do funcionalismo.

LAVEI... O governo Lula deve liberar a base aliada na votação do relatório que pede a manutenção da prisão do deputado Chiquinho Brazão (RJ). Mesmo sem uma sinalização clara do desfecho, Lira pautou a votação no plenário da Câmara para hoje e se blinda de uma eventual pecha de conivente. No Centrão, ainda há resistência em "entregar" um colega parlamentar.

...AS MÃOS. O Planalto quer distância da prisão de Brazão, suposto mandante da morte de Marielle. A ordem aos aliados é manter o foco na pauta econômica.

TUDO... Na manifestação enviada ao STF em 4 de abril, o procurador-geral da República, Paulo Gonet, avaliou que a estadia do ex-presidente Jair Bolsonaro na embaixada da Hungria não infringiu as medidas cautelares às quais ele está sujeito. Assim, não haveria motivo para prisão. O despacho está em segredo de Justiça, mas a Coluna teve acesso ao teor do texto, de quatro páginas.

...OK. O PGR também opinou que não há evidências para dizer que Bolsonaro buscou asilo político ao se hospedar secretamente na embaixada da Hungria.

VEM AÍ. A Fundação Perseu Abramo, braço teórico do PT presidido por Paulo Okamotto, lançará uma websérie de 7 episódios sobre a ditadura. Com o presidente em silêncio sobre os 60 anos do golpe, cada vez mais o PT assumirá a função de dizer aquilo que Lula prefere silenciar para evitar estremecimentos com os militares.

PASSO. O senador Flávio Bolsonaro (PL) afirmou que não pretende ser o herdeiro da "franquia" do pai, e descartou concorrer à Presidência em 2026. "Posso contribuir com um governo de direita que, não tenho dúvida, voltará ao Brasil", afirmou no Roda Viva, da TV Cultura, que contou com a Coluna na bancada de entrevistadores.

FÉ. "Acredito muito na sensibilidade, na visão política (de Bolsonaro). Os nomes que se colocam (para 2026) são pessoas experimentadas. Se não reverter a inelegibilidade, o nome que ele apontar será o meu", disse Flávio.

VODCAST "DOIS PONTOS"

O tema de hoje é segurança pública

Cristina Neme
Coordenadora - Instituto Sou da Paz

"A polícia que funciona, a segurança que funciona é aquela em que a população confia na polícia. Então, esse é um tema muito importante de política pública."

"O medo pode ser tão ruim quanto a própria violência. O medo cria um mal-estar ou rebaixa muito a qualidade de vida para viver em certos locais do País."

O LIBERAL
FILIADO À SOCIEDADE INTERAMERICANA DE IMPRENSA - SIP

PRESIDENTE
LUCIDÉA BATISTA MAIORANA

PRESIDENTE EXECUTIVO
RONALDO MAIORANA

DIRETORA COMERCIAL
ROSEMARY MAIORANA

DIRETOR DE CONTEÚDO
FELIPE MELO

DIRETORA DE MERCADO
ALINE VIANA

EDITORA-CHEFE
ANNE RIBEIRO

EDITORA-CHEFE ADJUNTA
SUZANE SANTIAGO

O LIBERAL é editado por Delta Publicidade S/A. CNPJ. (MF) 04929683/0001-17. Inscrição Estadual: Isenta. Municipal: 032.632-5.

Administração, Redação, Centro Tecnológico Gráfico, Publicidade Av. Romulo Maiorana, 2473. CEP: 66.093-005 | Tel: 3216-1000 | Endereço Telegráfico: O Liberal | Belém, Pará, Brasil.

REPRESENTANTE COMERCIAL EM BRASÍLIA
A2 REPRESENTAÇÃO DE MEIOS DE COMUNICAÇÃO LTDA
SAS Qd. 01 – Bl. N – Sala 1002
Edifício Terra Brasilis.
Brasília-DF, CEP: 70070-010 – Brasil.
brasilia@a2representacao.com.br
alaormachado@a2representacao.com.br
+55 61 8102-8855 / +55 61 8236-0123

ESCRITÓRIO COMERCIAL EM SÃO PAULO
SAMIR MOURA
samir.moura@grupoliberal.com
São Paulo-SP
Rua Tabapuã, 500 Conj-44
Itaim Bibi - São Paulo / SP (04533-990)
Fones: 11-3073-1450,
11-3073-1451 / 3073-1453

PREÇO DO EXEMPLAR
ZONA I - Abaetetuba, Ananindeua, Arapari, Barcarena, Belém, Benevides, Bragança, Capanema, Capitão Poço, Castanhal, Concórdia, Dom Eliseu, Igarapé-Miri, Irituia, Itinga, Mãe do Rio, Moju, Mosqueiro, Nova Timboteua, Ourém, Paragominas, Quatro Bocas, Salinas, Santa Izabel, Santa Luzia do Pará, Santa Maria, São Miguel do Guamá, Tailândia, Tomé-Açu, Ulianópolis e Vigia.
DIAS ÚTEIS: R$ 2,00
DOMINGO: R$ 5,00

ZONA II - Almeirim, Altamira, Parauapebas, Conceição do Araguaia, Marabá, Monte Alegre, Monte Dourado, Portel, Porto de Moz, Redenção, Soure, Ourilândia do Norte, Tucumã, Tucuruí, Xinguara, Juruti, Santarém, Itaituba, Oriximiná e Óbidos.
DIAS ÚTEIS: R$ 3,50
DOMINGO: R$ 6,00

ZONA III - Brasília (DF).
DIAS ÚTEIS: R$ 3,00
DOMINGO: R$ 7,00

Artigos de opinião não necessariamente refletem a posição de O LIBERAL

SEGURO OBRIGATÓRIO

Câmara aprova **projeto que** recria o extinto **DPVAT**

SPVAT - Valor a ser cobrado dos motoristas ainda será definido. A matéria vai agora para o Senado.

Editado por
LÍLIAN LEITÃO

A Câmara dos Deputados aprovou nesta terça-feira (9) a recriação do seguro para vítimas de acidente de trânsito conhecido como DPVAT (Danos Pessoais Causados por Veículos Automotores de Via Terrestre) com a inclusão de um artigo estranho ao tema – um "jabuti", no jargão legislativo – que permite a antecipação da análise de receitas do governo federal do segundo para o primeiro bimestre. O seguro passará a se chamar Seguro Obrigatório para Proteção de Vítimas de Acidente de Trânsito (SPVAT).

O SPVAT funcionará como um seguro obrigatório para indenizações de danos causados por veículos ou por suas cargas. Deve ser pago por todos os donos de veículos.

A cobrança do DPVAT foi extinta no governo do ex-presidente Jair Bolsonaro. A última vez que os donos de veículos pagaram o DPVAT foi em 2020. Desde 2021, a gestão do saldo passou da seguradora Líder para a Caixa Econômica Federal.

No início deste ano, entretanto, o governo anunciou que os recursos estavam acabando. Com isso, enviou um projeto de lei complementar ao Congresso para recriar o seguro.

Entre as justificativas, o governo afirmou que "decorridos praticamente três anos de funcionamento do seguro obrigatório em regime emergencial e transitório, faz-se necessário estabelecer novas bases legais para assegurar de forma perene e sustentável e adequada para as vítimas de trânsito".

COBERTURA

O principal ponto de interesse dos motoristas ainda não foi definido: o valor a ser cobrado pelo seguro será estabelecido após a aprovação do projeto pelo Congresso.

O texto ainda será analisado pelo Senado.

A cobertura do novo seguro vai gerar indenização por morte, invalidez permanente, total ou parcial, e reembolso de despesas com assistências médicas, serviços funerários e reabilitação profissional das vítimas que possa ter desenvolvido invalidez parcial.

Os valores das indenizações serão estabelecidos pelo Conselho Nacional de Seguros Privados. O fundo seguirá sendo gerido pela Caixa. O seguro será pago para todos que apresentarem prova do acidente e dos danos que ele causou, não importando se foi causado com ou sem intenção.

O projeto também traz uma mudança ao passar a destinar entre 35% e 40% do valor arrecadado pelo fundo aos municípios e estados onde houver serviço municipal ou metropolitano de transporte público coletivo.

Governo incluiu artigo para antecipar análise de receitas

Com o "jabuti" aprovado junto com a texto do DPVAT, o governo conseguirá antecipar a execução de gastos extras ao Orçamento.

Pelas regras do arcabouço fiscal, aprovado no ano passado, o governo só poderá fazer essas despesas extras caso seja verificado um aumento de receitas – em relação ao inicialmente previsto nas contas do ano – no relatório de avaliação do Orçamento relativo ao segundo bimestre. Esse relatório será divulgado em 22 de maio.

Mas agora a Câmara aprovou que o governo pode gastar com crédito suplementar com base no aumento de receitas verificada no relatório do primeiro bimestre, que já foi divulgado. Com isso, o governo fica apto a aumentar as despesas em R$ 15 bilhões. (Com informações de g1 e O Globo)

DIVULGAÇÃO

Contribuição passará a se chamar Seguro Obrigatório para Proteção de Vítimas de Acidente de Trânsito (SPVAT)

REPÓRTER 70

Caso se complica
A Justiça de São Paulo negou o pedido de exumação do corpo de Gal Costa, que morreu aos 77 anos, em novembro.

Banco do Brasil
O BB lançou o 1º cartão bancário totalmente impresso em braile do país para promover a inclusão bancária de pessoas com deficiência.

> ESTÁDIO
SEGURANÇA

Depois da morte de um torcedor no estacionamento do Mangueirão, o que levou à proibição da presença das torcidas organizadas nos próximos jogos entre Remo e Paysandu, o governo anunciou também medidas para garantir a segurança dos torcedores nos dias de clássico. A operação de segurança vai começar cinco horas antes do jogo e deve reunir mais de 1,4 mil agentes. Outras medidas adotadas foram relacionadas à venda de ingressos, que será realizada somente de forma antecipada, nos pontos de vendas e on-line.

PROIBIÇÕES

Ao final das partidas será proibida a permanência de torcedores no estacionamento, sendo este desocupado imediatamente após o apito final. Também estão proibidos o uso de som automotivo e a venda de bebidas, e haverá melhorias na iluminação do estacionamento e no fluxo de veículos, entre outras.

> FLORESTA
RECURSOS

O Pará terá uma nova fonte de recursos para o desenvolvimento sustentável e combate ao desmatamento. Foi lançado ontem, pelo presidente Lula, o programa União com Municípios pela Redução do Desmatamento e Incêndios Florestais na Amazônia. O programa prevê investimentos de R$ 730 milhões em 70 municípios considerados prioritários na Amazônia.

ORIGEM

Os recursos virão do Fundo Amazônia (R$ 600 milhões) e do programa Floresta+ (R$ 130 milhões), em ação do Ministério do Meio Ambiente para criar, fomentar e consolidar o mercado de serviços ambientais. No lançamento, o presidente afirmou que os investimentos ajudarão o país a atingir a meta de desmatamento zero até 2030.

J.BOSCO

"Seguimos, eu e meus eleitores, fortes no Senado Federal."

SERGIO MORO, senador (União Brasil), absolvido ontem pelo TRE-PR das acusações de abuso de poder econômico, caixa 2 e uso indevido dos meios de comunicação na campanha eleitoral de 2022.

> ESTADO
PLANEJAMENTO

Começou ontem, em Tucuruí, o sétimo encontro regionalizado temático para a construção do Pará 2050. O evento se estende até hoje e nesses dois dias de encontro são discutidas e definidas as ações estratégicas que serão implantadas. A região é composta por sete municípios - Breu Branco, Goianésia do Pará, Itupiranga, Jacundá, Nova Ipixuna, Novo Repartimento e Tucuruí -, em uma área de 39.901 quilômetros quadrados, com 436.351 habitantes.

CADERNO

Logo após o planejamento, o Pará 2050 avançará para a penúltima fase, que envolverá a elaboração do caderno de projetos estratégicos, seguido pela conclusão do plano, com a implantação do modelo de governança e gestão multissetorial. O próximo encontro será realizado no município de Marabá.

> INDÚSTRIA
RECUO

Dados do Instituto Brasileiro de Geografia e Estatística, divulgados ontem, apontam que a produção industrial do Pará teve recuo de 0,5% em fevereiro, indo na contramão da média nacional de alta em 5,0%. A queda foi provocada pela redução do setor extrativa (minérios de ferro e de manganês). Apesar da queda em fevereiro, o acumulado no Pará, neste ano, ainda é de alta. O percentual de aumento nos dois primeiros meses do ano ficou em 2,6%, segundo a Pesquisa Indústria Mensal (PIM).

> SEMENTES
APREENSÃO

Fiscais da Secretaria de Estado da Fazenda (Sefa) no município de Dom Eliseu, nordeste paraense, apreenderam 39 toneladas de sementes importadas, como alpiste, painco, girassol, colza, niger e senha, que vinham de Foz do Iguaçu (PR) com destino a Ananindeua, na Região Metropolitana de Belém. O valor da mercadoria é de R$ 425,1 mil. O deslocamento do veículo estava sendo monitorado pelo Fisco, por meio da coordenação de controle de mercadorias em trânsito, e a placa foi informada às unidades de fronteira da Sefa. A mercadoria estava subfaturada.

> TRANS
UNIVERSIDADES

As reitorias da Universidade Federal do Pará (UFPA) e da Universidade Federal Rural da Amazônia (Ufra) anunciaram que as instituições vão implantar medidas afirmativas para pessoas trans.

EM POUCAS LINHAS

A delegação paraense que participou do Campeonato Brasileiro de Judô Região I, realizado em Teresina, no Piauí, entre os dias 4 e 8 de abril, terminou a competição em segundo lugar no quadro geral de medalhas.

O Pará recebeu o total de 19 medalhas de ouro, 11 de prata e 30 de bronze, ficando à frente das equipes do Amapá, Maranhão e Amazonas.

O Parque de Ciência e Tecnologia (PCT) Guamá vai receber a programação do Dia Mundial da Criatividade, na sexta-feira (19), e debaterá temas como tecnologia e inovação no auditório do Espaço Empreendedor do Parque, das 15h às 17h. As inscrições para participar do evento são gratuitas e devem ser feitas pelo site da instituição.

O evento faz parte de uma iniciativa internacional organizada pela empresa de educação e comunicação World Creativity Day. A programação vai ocorrer em 55 municípios brasileiros, com a expectativa de público de 50 mil participantes.

A vice-governadora Hana Ghassan participa hoje, em São Paulo, da XP no Legends In Town, encontro que reúne experts dos negócios, da política, do entretenimento e do esporte para troca de experiências.

Esta é a primeira edição do evento no Brasil, que contará com a participação de Oprah Winfrey, empresária da mídia e do entretenimento dos Estados Unidos, considerada uma das mulheres mais influentes do mundo.

A maré alta registrada ontem não afetou o embarque e desembarque no Terminal Hidroviário de Belém, localizado na avenida Marechal Hermes.

O presidente estadual do Podemos, senador Zequinha Marinho, e o radialista Jefferson Lima bateram o martelo e oficializaram o dia 27 deste mês como a data de lançamento da pré-candidatura do comunicador à prefeitura de Belém. O local será definido nos próximos dias.

J.BOSCO

PREVISÃO DO TEMPO

BELÉM

HOJE	AMANHÃ	SEXTA	SÁBADO
30°/25°	30°/25°	29°/25°	30°/25°

Chove rápido durante o dia e à noite na Grande Belém

A previsão do tempo para a Região Metropolitana de Belém é de sol com algumas nuvens e chuva rápida durante o dia e à noite, segundo o Climatempo

HOJE
Quarta-feira
10 de abril de 2024
Dia da Engenharia

SANTO DO DIA
Madalena de Canossa

LUA
Minguante **2 de abril**
Nova **8 de abril**
Crescente **15 de abril**
Cheia **23 de abril**

TODO MUNDO LÊ

Jornal Amazônia celebra **24 anos de muita paixão**

DOMINGO - Leitores terão edição especial para comemorar a publicação em grande estilo

Jornal Amazônia comemora hoje 24 anos de conexão com o leitor, com informação e entretenimento

EDUARDO ROCHA
Da Redação

O jornal Amazônia completa 24 anos de história e sucesso hoje e celebra a interação entre leitores e os jornalistas do jornal que "Todo mundo lê", como diz o slogan da publicação, celebrando a paixão.

Em formato gráfico Berliner, o jornal Amazônia conta com quatro cadernos - Gerais, Polícia, Esportes e Show. Em Gerais são conferidas as principais notícias do Pará e do mundo, em diversas áreas, como saúde, educação, economia e política. No caderno Esportes, os leitores ficam por dentro do que acontece no mundo das modalidades profissionais e amadoras, com destaque para o futebol, a paixão maior dos brasileiros, em especial, dos paraenses.

No caderno Polícia, o público dispõe da melhor cobertura policial de Belém e do interior do Estado, além de fatos de outras cidades do Brasil e do mundo. Já no caderno Show, os leitores sabem de tudo sobre manifestações culturais, shows, celebridades, bastidores de TV e o que acontece nas novelas. Tudo sempre com fotos bem cuidadas e diagramadas, para que o leitor não perca nenhum detalhe dos fatos.

"Há 24 anos, em 10 de abril, foi publicada a primeira edição do Amazônia, paixão do paraense que só se intensifica. Por conta desta paixão pela informação que move a equipe do Grupo Liberal para colocar nas ruas diariamente a publicação - a mesma que vemos no leitor, apaixonado pelo time de futebol, a novela preferida, a estrela da música etc. -, que todos os que produzem o Amazônia se mobilizaram para levar uma edição especial de aniversário com um tema que impulsiona todos nós: a paixão que nos mobiliza a seguir em frente na luta pela informação segura, por justiça e por um mundo melhor. Leitores, não deixem de conferir, neste domingo, 14, a edição especial que festeja essa paixão que nos une!", afirma a editora-chefe do jornal Amazônia, Soraya Pessoa.

MARAMBAIA

Festividade de São Jorge será de 14 a 23 de abril

MAYCON MARTE
Da Redação

A festividade que homenageia São Jorge ocorre de 14 a 23 de abril, na Avenida Dalva, Marambaia, com o tema: "Oração: dom que impulsiona ao Pai Celeste o coração e o leva aos outros em fraternidade e amizade". Todas as noites da programação haverá procissões à igreja matriz, para celebração da missa, às 19h.

No primeiro dia, 14, a abertura está prevista para às 18h, com celebração do Monsenhor Ronaldo Menezes, Vigário Geral da Arquidiocese e Pároco de São Geraldo Magela. O público verá também programações culturais após as procissões. No sábado, 20, haverá passeio ciclístico, com concentração às 8h na frente à matriz, enquanto o Domingo, 21, celebra missa no fim da tarde, às 17h, seguida da caminhada da juventude. No último dia de programação, quando o padroeiro é oficialmente celebrado, a paróquia fica aberta para visitação e conta com missa às 7h. Haverá missa às 10h, com Dom Alberto Taveira. À tarde serão celebradas missas às 15h e 17h, seguida da tradicional procissão de São Jorge, pelas ruas do Bairro da Marambaia.

VOCÊ REPÓRTER

DENUNCIE PELO ZAP
(91) 98565-7449
www.oliberal.com/voce-reporter

Parada de ônibus em São Brás deixa as pessoas ao desabrigo, diz a professora Núbia Bastos

Trabalhadores que aguardam condução no local ficam expostos ao sol e à chuva, sem que nenhuma autoridade tome providências

GABRIEL PIRES
Da Redação

Quem precisa esperar pelo transporte público na travessa José Bonifácio com a avenida Almirante Barroso, no bairro de São Brás, em Belém, enfrenta um grande problema: a falta de cobertura adequada em uma das paradas de ônibus que ficam no trecho. Sem ter onde se abrigar, os passageiros precisam ficar embaixo da árvore para se proteger do sol e da chuva, como relata a professora Núbia Bastos. Além disso, outro problema constatado no local é o péssimo estado de conservação da estrutura, que se encontra enferrujada.

A professora conta que precisa pegar ônibus todos os dias no local e relata, ainda, que o problema já dura há 5 anos. Trabalhando na área, esse é um dos únicos pontos que ela consegue tomar a condução. No entanto, com todos os problemas na parada, ela clama por uma solução. "O que acontece todo dia aqui na parada é que, ainda mais quando chove, a gente fica sem a proteção contra a chuva. E quando está sol, a gente fica sem a proteção. Eu acho isso muito injusto", lamenta.

"Eu acho que as pessoas que a gente apoia nas eleições, os deputados e prefeitos, chega na hora e não arcam com nada. Não consegue nem ajeitar as paradas de ônibus que a gente precisa. Esses servidores públicos deveriam dar mais atenção para a gente. Uma vez, estava eu e uma outra senhora e nós tivemos que ficar embaixo da chuva [por conta da falta de proteção], porque ela estava com apenas uma sombrinha", completa a professora ao lembrar que as paradas de ônibus carecem de melhorias.

VEJA MAIS
Use a câmara do seu celular pra ver a parada precária.

CRISTINO MARTINS / O LIBERAL

Núbia Bastos, professora, diz que a precariedade da parada de ônibus se agravou nos últimos cinco anos

O projeto **"Você Repórter"** busca reforçar a proximidade com os leitores e internautas, incentivando o jornalismo comunitário e colaborativo. Para participar, compartilhando histórias, denúncias e sugestões de matérias com a **Redação Integrada de O LIBERAL**, acesse **www.oliberal.com/voce-reporter**. Você também pode se conectar usando o QR Code ao lado ou pelo **WhatsApp (91) 98565-7449**. A equipe de reportagem irá checar as informações e publicar o conteúdo em todas as nossas plataformas.

MORTE NO REXPA

PM da reserva **é preso por** suspeita de **homicídio**

CRIME - Cristóvão Augusto Alcântara Evangelista é suspeito de atirar e matar Paulo Alexandre Silva

Editado por
BIANCA LEÃO

Foi preso ontem (9), na Delegacia do Torcedor, que funciona na Divisão de Investigações e Operações Especiais (Dioe), no bairro Umarizal, o policial militar da reserva Cristóvão Augusto Alcântara Evangelista, suspeito de atirar e matar o torcedor Paulo Alexandre Silva, de 30 anos. O crime ocorreu durante uma briga de torcidas organizadas do Clube do Remo, após o clássico do futebol paraense entre Remo e Paysandu pelo Campeonato Paraense 2024, no domingo (7).

O advogado de defesa de Cristóvão Evangelista, Sandro da Silveira, declarou que seu cliente alega inocência e que ele efetuou quatro disparos de arma de fogo durante a confusão que resultou na morte do jovem. A informação foi repassada na tarde de ontem, na saída da Delegacia do Torcedor, onde o policial foi apresentado.

"Alguns relatos chegaram a mencionar que ele estaria alcoolizado. Segundo informações, ele não estaria alcoolizado. Volto a frisar: ele deu quatro disparos para cima. Neste momento, foi quando as viaturas da Polícia Militar chegaram para dispersar a briga entre torcidas. Foi quando vários torcedores já vinham para cima dele. Ele efetuou os quatro disparos de arma de fogo justamente para se proteger e proteger as pessoas que estavam em torno dele", acrescentou o advogado.

CARMEM HELENA / O LIBERAL

Cristóvão Augusto Alcântara Evangelista (blusa cinza) teria efetuado quatro tiros para cima, segundo o advogado dele, Sandro da Silveira

> **"A Polícia Civil agiu rapidamente na identificação do suspeito", disse o titular da Segup**

A PRISÃO

A prisão temporária realizada pela Delegacia de Proteção ao Torcedor e de Grandes Eventos (DPTGE) foi expedida pela 1ª Vara de Inquéritos de Medidas Cautelares, após investigações da Polícia Civil, que analisaram as imagens das câmeras de segurança e ouviu depoimentos apontando o sargento como o autor do disparo que matou o torcedor. O PM se apresentou à delegacia, onde recebeu voz de prisão.

"A partir de agora, nós iremos pegar todas as provas produzidas e ouvir também o investigado para que ele possa esclarecer alguns pontos necessários para elucidação do crime e do próprio inquérito policial, com isso a gente possa concluir o caso e encaminhar à Justiça", destacou o secretário de Segurança Pública, Ualame Machado.

"Após os fatos, a Polícia Civil agiu rapidamente na identificação do suspeito, trazendo uma rápida resposta à sociedade", informou o delegado-geral da Polícia Civil do Pará, Walter Resende *(Com informações da Agência Pará).*

VEJA MAIS

Use a câmera do seu celular para ver a declaração do advogado

Enterro de torcedor reúne centenas de pessoas

DILSON PIMENTEL
Da Redação

Familiares e amigos do torcedor do Clube do Remo, Paulo Alexandre Silva se despediram durante enterro, realizado ontem (9). O cortejo fúnebre aconteceu no Cemitério São Jorge, no bairro da Marambaia, em Belém. O velório foi realizado na Capela Mortuária dos Capuchinhos, no Guamá.

Ualame Machado, secretário de Segurança Pública e Defesa Social (Segup), falou sobre o caso durante uma coletiva de imprensa ontem na Dioe.

"Apenas uma torcida descia a rampa de acesso ao estacionamento, que era a do Remo. Os grupos de torcedores, em algum momento, se desentenderam. A partir daí houve uma movimentação intensa de pessoas e vieram os disparos, que são capturados pelas câmeras de segurança. Através delas conseguimos elucidar a maior parte do fato. Houve oitivas de testemunhas, informações, as próprias filmagens do momento do episódio. Conseguimos localizar e identificar a pessoa (que fez o disparo), e ter elementos que pudessem concretizar neste mandado de prisão (temporário)", informou.

Ualame ratificou que as equipes "atuaram conforme o planejado". "São quase 1.400 agentes de segurança pública empregados no Re-Pa, num jogo dessa magnitude. Para os próximos Re-Pas, a gente tem os ajustes que são sempre necessários fazer, a questão de logística, entrada de estacionamento, mobilidade. O reforço policial existia a ponto de que, em seis segundos apenas, a Polícia Militar já estava no local seis segundos após os disparos, o que demonstra que havia policiamento e estratégia. Obviamente, a gente não consegue evitar todos os fatos, principalmente quando dois grupos, que eram para estar abraçados, estavam brigando", concluiu.

RELEMBRE O CASO

No último domingo (07), ao final da partida entre Remo e Paysandu, pelo Campeonato Paraense 2024, um grande tumulto se formou no estacionamento do Estádio Olímpico do Pará, o Mangueirão, iniciado por uma briga entre torcidas organizadas do Clube do Remo. Nesse momento, disparos de arma de fogo foram feitos, atingindo Paulo Alexandre, que morreu no local. Seis torcidas organizadas foram punidas preventivamente para evitar casos de violência nos próximos jogos entre Remo e Paysandu. A decisão foi tomada durante uma reunião do Conselho de Segurança Pública que ocorreu nesta segunda-feira (8.)

FOTOS: IGOR MOTA / O LIBERAL

Torcedor do Remo foi homenageado por remistas durante o enterro, que ocorreu no Cemitério São Jorge, no bairro da Marambaia

REPRODUÇÃO FOLHA DO PROGRESSO

Carro queimado era utilizado no combate ao desmatamento

ALTAMIRA

Viatura da Polícia Ambiental é incendiada

ANA LAURA CARVALHO
Da Redação

Uma viatura pertencente ao Batalhão de Polícia Ambiental, da Polícia Militar do Pará, foi incendiada na madrugada de ontem (09), por volta das 3h, em frente à delegacia do distrito de Castelo de Sonhos, situado às margens da BR-163, no município de Altamira, sudoeste paraense. O veículo fazia parte da operação "Curupira", coordenada pela Secretaria de Estado de Meio Ambiente (Semas-PA). A polícia não descarta a possibilidade de que o incêndio tenha sido criminoso.

A Polícia Civil já abriu um inquérito para investigar o incidente e identificar os possíveis responsáveis pela ação. Enquanto isso, uma equipe da Semas que se encontrava na delegacia foi transferida com segurança para um hotel próximo. O local está sendo resguardado pela Polícia Militar, sob o comando do sargento Frederico, conforme informado pelo site O Estado Net. Até o momento, nenhum suspeito foi identificado, mas equipes da Polícia Civil estão em diligências na área.

Como medida de segurança adicional, a 28ª etapa da operação "Curupira" foi suspensa. Esta operação, instituída pelo Decreto nº 2.887, de 07 de fevereiro de 2023, foi designada devido à emergência ambiental declarada nos municípios mais críticos para o desmatamento na região, incluindo Altamira.

Este não é o primeiro incidente desse tipo na região. Em junho de 2017, oito caminhonetes do Instituto Brasileiro do Meio Ambiente (Ibama), em trânsito em um caminhão cegonha, foram incendiadas às margens da BR-163.

PREJUÍZOS

Buraco aberto **vem causando** transtornos na rua **dos Mundurucus**

SUSPEITA - Moradores acham que tampa foi furtada por ser de alumínio e dizem que a situação se arrasta há quase um mês

CRISTINO MARTINS/O LIBERAL

Buraco é enorme e oferece grande perigo a todos que passam no local

GABRIEL PIRES
Da Redação

Um buraco no meio de uma calçada localizada na rua dos Mundurucus com a travessa Castelo Branco, no bairro de São Brás, em Belém, tem causado transtornos aos pedestres que passam pelo local. No local, fica a caixa de distribuição com cabos de uma empresa de telefonia. Relatos de moradores do local apontam que a situação já se arrasta há quase um mês e a suspeita é de que a tampa do compartimento tenha sido furtada por ser de alumínio. No entanto, até o momento, nada foi feito para reverter esse cenário.

Sem qualquer proteção, mais um problema existe no local: a água acumulada dentro do buraco, que pode trazer riscos à saúde da população, como a proliferação de focos do mosquito da dengue. Além disso, folhas e lixos, como sacolas plásticas, garrafas PETs e outros resíduos, também já se acumularam dentro da estrutura. Já os pedestres que transitam pela calçada precisam desviar da cratera para evitar acidentes.

Quem passa todos os dias pelo local e já está incomodada com esse transtorno é a aposentada Selma Trindade, de 62 anos. Moradora do entorno, ela fala que o buraco traz diversos riscos, já que a via é bastante movimentada. "Corremos o risco de cair, principalmente quando chove. Se o buraco encher, as pessoas não veem. Tá aberto isso aí há um mês. Todos os dias [ela passa no local]. Venho sempre 13h. Realmente o buraco estava tapado, mas agora está assim", afirma.

A aposentada relata, ainda, que não sabe ao certo como a tampa do buraco foi retirada. Para ela, que precisa levar o neto todos os dias na escola, todo cuidado é pouco quando passa por perto. "E eu acho que [a estrutura] é de internet ou telefone. Aqui na rua passa crianças, idosos, passa tudo. O pessoal às vezes vem caminhando para ir à igreja. Não tem nada sinalizando o buraco. E esse aí não tem nada. À noite, já pensou?", relata dona Selma.

PERIGO

Outra mulher, que preferiu não se identificar, diz se sentir incomodada com a situação, já que trafega pelo local todos os dias.

"Esse buraco já está mais ou menos há um mês. E é muito perigoso algum morador passar e cair. Além disso, tem a água parada, que também é um perigo. A gente corre o risco de ter larvas do mosquito, ainda mais agora neste período de chuva. É uma situação muito complicada", conta.

No local fica a caixa de distribuição de uma empresa de telefonia

"Isso daí foi um furto. Parece que a tampa era de alumínio. E o que aconteceu é que alguém deve ter levado para vender. Agora, ficou esse buraco perigoso. Até agora, ninguém apareceu para dar uma solução, para resolver o problema. Corre o risco das pessoas passarem despercebidas e caírem. Uma criança, um idoso. Inclusive, os moradores colocaram pedras para sinalizar o buraco. É um risco constante", lamenta a moradora.

Esperando que a situação seja resolvida o quanto antes, ela faz um apelo: "A rua é muito movimentada. Creio que a solução seja serviço da prefeitura. A prefeitura teria que tomar uma atitude ou outro órgão responsável. Não sei qual é o órgão responsável, mas alguém vai ter que se responsabilidade, porque isso não pode ficar assim", lamenta ela que só vê o problema perdurar.

Em nota, a Guarda Municipal de Belém informou que não recebeu registro de ocorrências dessa natureza no sistema. O órgão detalhou, também, que "vai averiguar a situação e que já comunicou à Secretaria Municipal de Saneamento (Sesan), órgão responsável pelos bueiros da cidade".

'A GMB pede a colaboração da população para contribuir com o serviço de segurança municipal denunciando ocorrências de depredações, roubos e furtos, pelo telefone 153. Ao receber a denúncia, feita gratuitamente, uma viatura é encaminhada ao local", finaliza a nota da Guarda Municipal.

A Redação Integrada de O Liberal também solicitou posicionamento sobre o caso à Polícia Civil, à Secretaria Municipal de Saneamento (Sesan) e à empresa de telefonia responsável pela caixa de distribuição. A reportagem aguarda retorno.

VEJA MAIS

Veja vídeo sobre o buraco aberto na Mundurucus.

DESAFIOS

Homicídio e pobreza distanciam Brasil do G20

A proporção de homicídios no Brasil é um dos indicadores mais desafiadores do país em uma comparação de dados envolvendo países do G20 (Grupo dos 20, que reúne as principais economias do mundo). A população que vive abaixo da linha de pobreza e a presença de mulheres no Congresso Nacional também são pontos que chamam atenção negativamente. As informações são da Agência Brasil.

Por outro lado, a participação de mulheres em posições gerenciais e a taxa de informalidade feminina no mercado de trabalho são pontos positivos do Brasil na comparação internacional.

As constatações fazem parte do estudo Criando Sinergias entre a Agenda 2030 para o Desenvolvimento Sustentável e o G20, divulgado ontem (9) pelo Instituto Brasileiro de Geografia e Estatística (IBGE).

O levantamento apresenta indicadores dos Objetivos de Desenvolvimento Sustentável (ODS), que incluem a Agenda 2030, um conjunto de metas a serem atingidas pelos países. Os ODS são um compromisso assinado pelos integrantes da Organização das Nações Unidas (ONU), em setembro de 2015.

União Europeia (UE) e a União Africana (UA) não estão incluídos na comparação do IBGE. Isso significa que 19 países fazem parte do universo de pesquisa.

HOMICÍDIOS

Dos sete indicadores ODS comparados, um que mostra o Brasil em má situação é o número de vítimas de homicídio intencional, por 100 mil habitantes. Os registros são de 2021, ano que apresentou o maior número de homicídios intencionais no mundo em relação as duas últimas décadas.

Entre os 15 países do G20 com informações liberadas, África do Sul, México e Brasil apresentaram os maiores números.

No país africano, o índice chegou a 72,04 por 100 mil habitantes entre os homens. Em seguida figuram México (50,54) e Brasil (39,55). Japão (0,25).

África do Sul (10,67), México (6,17) e Brasil (3,53) também lideram o ranking de homicídios de mulheres por 100 mil habitantes.

Para efeito de comparação, a taxa global foi de 5,8 por 100 mil, sendo 9,3 para homens e 2,2 para mulheres. O ODS prevê a redução significativa de todas as formas de violência e as taxas de mortalidade.

POBREZA

Nove países do G20 fornecem dados sobre a proporção da população vivendo abaixo da linha de pobreza internacional – US$ 2,15 por dia (cerca de R$ 11). O Brasil é o segundo país com maior proporção, com 5,8% da população nesta situação. Perde apenas para a Índia, que tem 12,9% da população abaixo da linha de pobreza. França (0,1%), Estados Unidos (0,2%) e Reino Unido (0,2%) têm as menores proporções.

Os números compilados são de 2021. Isso significa que não registra efeitos mais recentes, como a crise econômica na Argentina, que aparece com apenas 0,9% da população abaixo da linha corte.

É um ODS erradicar a pobreza extrema. O estudo do IBGE adianta que o Brasil, diferentemente da maioria dos países do G20, já apresentou dados de 2022, alcançando o índice de 3,5%.

MULHERES

Quando o assunto é participação feminina, o Brasil se destaca na proporção de mulheres em posições gerenciais. Dos 15 países ranqueados, o Brasil figura em terceiro, com 38,8%, atrás apenas de Estados Unidos (41,4%) e Rússia (46,2%). Os números são de 2021.

No entanto, quando a avaliação é referente à proporção de assentos ocupados por mulheres em parlamentos nacionais, dados de 2022 colocam o Brasil na penúltima posição entre as 19 nações, com 14,81%. O Brasil fica à frente somente do Japão (9,68%). O ranking é liderado pelo México, que alcançou a igualdade, ou seja, metade das vagas são ocupadas por mulheres.

MARCELO CAMARGO - AGÊNCIA BRASIL

Brasil tem 5,8% da população abaixo da linha internacional de pobreza

MARIA HELENA VICENTE NASCIMENTO
30 Dias de Saudades

MANOEL SANTINO NASCIMENTO (esposo), filhos, genro, nora, netos e bisnetos da muito amada e inesquecível **MARIA HELENA**, convidam demais parentes e amigos para a Celebração da Missa da Esperança, que se realizará **HOJE, 10 DE ABRIL, ÀS 18:30 H, NA CAPELA DE SANTO ANTÔNIO DE LISBOA, À RUA DOS TAMOIOS, PRAÇA BATISTA CAMPOS.**

Antecipadamente, agradecem aos que comparecerem a esse ato de fé e piedade cristãs .

AVISOS RELIGIOSOS E FÚNEBRES

TAMANHO	LARGURA	ALTURA	VALOR EM R$
2 x 3	8,8cm	3cm	264,00
2 x 4	8,8cm	4cm	352,00
2 x 5	8,8cm	5cm	440,00
2 x 6	8,8cm	6cm	528,00
2 x 7	8,8cm	7cm	616,00
2 x 8	8,8cm	8cm	704,00
2 x 9	8,8cm	9cm	792,00
2 x 10	8,8cm	10cm	880,00

PREÇO CM/COL: R$ 44,00

Para demais formatos, consulte o Departamento Comercial de O Liberal:
3216-1140 e 3216-1193

O LIBERAL

REPRODUÇÃO/REDES SOCIAIS

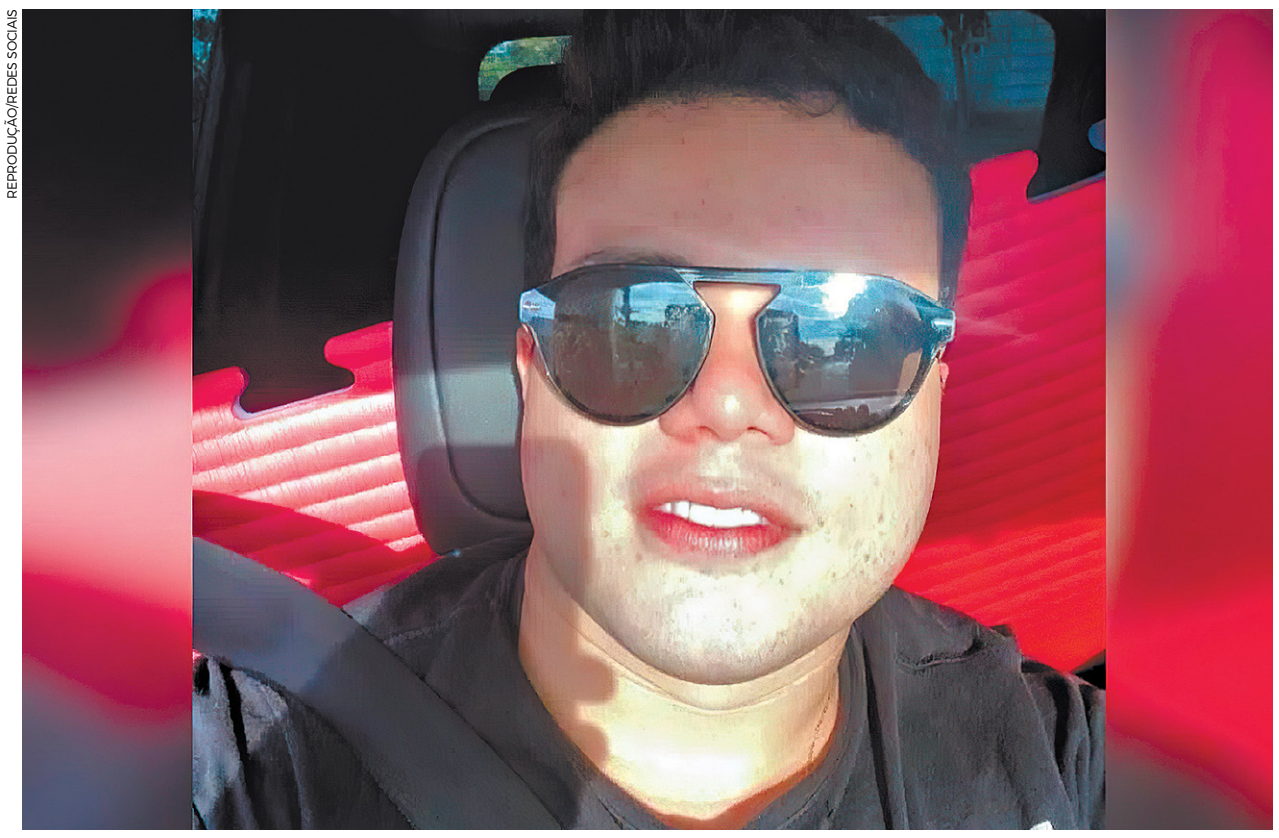

Maurício César Mendes Rocha Filho teve prisão mantida para caso de estupro pelo qual ele já havia sido condenado

'HÉTERO TOP'

Maurício Filho tem novo pedido de liberdade negado em caso de estupro

ARGUMENTOS - Defesa alega excesso de prazo e diz que uma das ações penais movidas pelo Ministério Público do Pará está fundamentada em suposto documento falso

ANA LAURA CARVALHO
Da Redação

Maurício César Mendes Rocha Filho, que se autodenominava "Hétero Top", teve mais um pedido de liberdade negado pela Justiça paraense, na segunda-feira (8), em um caso de estupro pelo qual ele já havia sido condenado. Não há maiores detalhes sobre o crime.

Ao longo do processo, a defesa de Maurício Filho entrou com pedido de liberdade do acusado, alegando que haveria excesso de prazo e que uma das ações penais movida pelo Ministério Público do Pará estaria fundamentada em suposto documento falso.

Na decisão, a Justiça entendeu que nenhum dos argumentos poderiam ser aceitos. Primeiro porque o processo já havia sido sentenciado com a condenação do "Hétero Top" pelo crime de estupro, razão por que não se poderia falar em tempo excessivo da prisão.

Maurício foi preso durante a operação "Exposed", da Polícia Civil do Pará.

Segundo, o argumento sobre o suposto documento falso, já estaria superado, porque a própria defesa de Maurício Rocha Filho desistiu do recurso que pretendia discutir tal fato, o que foi homologado pelo Tribunal de Justiça. Por fim, a decisão registrou que todos os requisitos da prisão preventiva estão presentes e, por isso, Maurício Rocha Filho deve continuar preso.

"HÉTERO TOP"

Maurício César Mendes Rocha Filho, o "Hétero Top", é dono de uma extensa ficha criminal. Conforme já noticiado pela reportagem de O LIBERAL, ele responde a pelo menos 15 processos na Justiça. As acusações envolvem crimes de estupro, estupro de vulnerável, ameaça, violência doméstica e perseguição. Os casos vieram ao conhecimento público após a morte da influenciadora digital Luma Bonny.

Maurício foi preso durante a operação "Exposed", da Polícia Civil do Pará, suspeito de vazar vídeos íntimos da jovem. O crime ocorreu em 6 de novembro de 2022. Dois dias depois, Luma se jogou de um prédio localizado no centro de Belém. O rapaz está sob custódia da Secretaria de Estado de Administração Penitenciária (Seap) e se encontra na Cadeia Pública de Jovens e Adultos (CPJA), em Americano, no município de Santa Izabel do Pará, na Região Metropolitana de Belém.

ZYAN

Fuzil em carro de fugitivos de Mossoró presos no Pará foi achado por cão farejador

MAIZA SANTOS
Da Redação

Uma grande operação foi montada para capturar Rogério da Silva Mendonça e Deibson Cabral Nascimento, os dois fugitivos do presídio de Mossoró, no Rio Grande do Norte, presos no Estado do Pará. Na ação, as autoridades policiais contaram com o auxílio de um cão farejador chamado Zyan, que foi o responsável por localizar um fuzil escondido dentro de veículo utilizado pelos criminosos.

Zyan tem 10 anos e integra o grupamento de operações com cães da Guarda Municipal de Marabá, no sudeste paraense. Conforme a Polícia Federal, o animal levou três minutos para cumprir a missão e encontrar, no último sábado (6) o armamento que estava escondido embaixo do banco traseiro de um dos carros utilizados na fuga de Rogério e Deibson.

Apesar da idade avançada, os agentes garantem que Zyan não perdeu a qualidade no trabalho de detecção. Ainda afirmaram que os animais do grupamento trabalham por amor e prazer, pois no final são recompensados, ganham atenção especial e podem descansar. Os agentes informaram que o fuzil estava carregado e pronto para ser usado pelos fugitivos e comparsas que davam apoio na fuga.

Outros animais também receberam treinamento para fazer o trabalho de rastreamento, assim como Zyan. Eles auxiliam os órgãos de segurança pública no combate ao tráfico de entorpecentes.

DUPLA

Rogério e Deibson foram presos na cidade de Marabá, no sudeste do estado do Pará, em uma ação realizada pela Polícia Rodoviária Federal e a Polícia Federal, na BR-222. Na ocasião, três carros onde estavam os fugitivos e os outros quatro homens que ajudaram na fuga, foram interceptados. Os dois foragidos escaparam da Penitenciária Federal de Mossoró, no Rio Grande do Norte, no dia 14 de fevereiro. Eles foram recapturados na quinta-feira (4), após 50 dias de fuga.

ATAQUE DE CÃES

Socialização correta reduz agressividade de cachorros

MAYCON MARTE E EVA PIRES*
Da Redação

Diante dos recentes casos de ataques de cachorros que deixaram vítimas com ferimentos graves e até fatais, especialistas orientam sobre como prevenir esses acidentes e como agir caso ocorram. Eles revelam, ainda, que sem uma socialização adequada, todos os cães têm potencial para se tornarem agressivos e atacarem, independentemente da raça. Entretanto, é crucial redobrar os cuidados com cachorros de grande porte.

Entre os últimos casos noticiados pela mídia, Roseana Murray, de 73 anos, teve seu braço dilacerado em um ataque por três pitbulls na manhã de sexta-feira (5), em Saquarema, Rio de Janeiro. Arrastada por cerca de cinco metros, foi levada em estado grave de helicóptero para o Hospital Estadual Alberto Torres, em São Gonçalo.

Enquanto isso, no dia 18 de março, um menino de 14 anos morreu vítima de um ataque por um pitbull em Capitão Poço, no nordeste paraense. O incidente ocorreu na casa de Raul Menezes e causou comoção nas redes sociais, agora intensificada com a notícia do falecimento da vítima.

Segundo Thiago Rossy, especialista em comportamento de cães e gatos, os ataques a pessoas por cães são, geralmente, o resultado da falta de socialização adequada. O médico-veterinário explica que esse comportamento pode ser influenciado por predisposição genética ou adquirido ao longo da vida.

"Todo cão, independentemente do porte, precisa passar por uma socialização adequada. O ambiente em que ele vive é muito importante e é o fator que mais influencia o comportamento do animal. Sem essa socialização, os animais não aprendem como interagir com pessoas de forma amigável", afirma.

"Cães que sofreram maus tratos também podem ter esse tipo de comportamento. É um distúrbio que atendemos com bastante frequência na rotina médico-veterinária comportamental", acrescenta.

Segundo ele, para evitar esses ataques, deve-se focar no processo de socialização quando o animal ainda é um filhote, "principalmente antes dos seis meses", e jamais bater no cão.

"Sempre recomendo também que todo cão passe por aulas de adestramento básico para melhorar a comunicação e o seu controle. Cães que recebem esse tipo de atenção dificilmente se tornarão agressivos quando adultos", completa.

Em caso de acidentes em que o cão ataca, é necessário lavar bem o local com água e sabão e procurar o quanto antes um médico para a realização dos procedimentos necessários. É importante também saber se o cão é vacinado contra o vírus da raiva, se essa vacina está atualizada e informar isso ao médico.

Para o especialista, há casos de agressividade envolvendo todas as raças, mas as pessoas costumam ignor quando envolvem cães de pequeno porte.

PRECONCEITO

Thor é um filhote de Rottweiler, de apenas dez meses. Apesar de nunca ter demonstrado um comportamento agressivo ou avançado em pessoas e outros cães, o casal de tutores revela que ao passear na rua com o Thor, as pessoas tendem a se afastar, fazer comentários desagradáveis, além de afastar seus próprios cachorros, devido à raça ter fama de perigosa.

"Desde que era filhote, ele já tinha tamanho de um cachorro de pequeno porte. Em um mês, houve casos em que ele foi proibido de frequentar locais onde costumava ir, no qual o dono passou a exigir o uso da focinheira. A gente ficou chateado, quase chorei de raiva", relata Juliana Sampaio.

A enfermeira conta, ainda, que Thor socializa facilmente com outros cachorros. "A gente sempre socializou em uma praça com outros cães. Ele também interage e brinca com os cachorros de rua que moram aqui próximo. Em alguns momentos, ele fica até um pouco arredio, mas nunca avança. Podem vir dez cachorros para cima dele e ele não avança", afirma.

ESTRATÉGIAS

Por conta dos comentários, o casal decidiu adquirir uma focinheira e conta que Thor continua em fase de adaptação. "Usamos uma ou duas vezes muito rápido, mas ele estranhou. Temos medo de machucar ele. Tentamos sempre associar a focinheira a algo atrativo para ele, como passeios", diz o dentista Ramon Leite.

Pelo medo do preconceito que Thor poderia enfrentar, os cuidados com a criação e obediência foram redobrados. Como exemplo, o dentista conta que com quase dois meses, era esperado que ele se acostumasse a receber ração sem interferir no recipiente. Gradualmente, foram estabelecidos limites para comportamentos como tentar dominar ou empurrar.

Ainda, uma das estratégias adotadas é vestir Thor com roupas lúdicas durante os treinos, com a intenção de diminuir o estereótipo de agressividade frequentemente associado a ele.

Segundo Ramon, Thor é um cachorro muito tranquilo e de fácil convivência. "Em casa a gente convive com pelo menos dez pessoas. Ele é muito tranquilo e não tem problema com ninguém. Às vezes, quando visitas aparecem, optamos por prendê-lo como precaução a possíveis acidentes ou comentários negativos, mas ele nunca late ou avança", conclui. (*Estagiária sob supervisão de João Thiago Dias, coordenador do núcleo de Atualidades)

"POR TODAS ELAS"

Programa garante **benefícios para** mulheres de Castanhal

SERVIÇO - Governo assegura emissão de documentos e ações de saúde com vacinação e consultas com oftalmologistas, odontólogos e ginecologistas

Editado por
BIANCA LEÃO

O governo do Pará realizou, ontem (09), mais uma etapa do projeto itinerante "Por Todas Elas", visando garantir benefícios e atendimentos essenciais em diversas áreas para mulheres de diferentes regiões do Estado. Desta vez, o programa contemplou moradoras do município de Castanhal, no nordeste paraense.

Centenas de pessoas participaram do evento, que contou com cerca de 30 serviços gratuitos, como emissão de documentos; atendimento clínico geral, oftalmológico, odontológico e ginecológico; vacinação; testes rápidos para detecção de doenças; estética, design de sobrancelha e corte de cabelo, atendimento veterinário, além de palestras e oficinas educativas. Também foi realizada a entrega gratuita de benefícios como kits de enxoval para grávidas, máquinas de costura, redes e cestas básicas.

Durante a ação, a vice-governadora do Pará, Hana Ghassan, afirmou que o objetivo do programa é aproximar o governo das mulheres paraenses: "Estamos trazendo uma série de atendimentos importantes, como atendimentos médicos e odontológicos, além de serviços de embelezamento, emissão de documentos, ajuda através de kits para grávidas e outros benefícios. Mas além disso, trazemos palestras para as mulheres, para incentivar e fortalecer o empreendedorismo feminino no nosso Estado", disse a vice-governadora do Pará.

A vice-governadora acrescentou: "hoje mais de 50% das empresas abertas são lideradas por mulheres e queremos que as mulheres, cada vez mais, com o apoio do governo do Estado, possam ter a sua autonomia financeira, que entendemos ser um dos principais pilares" *(Com informações da Agência Pará).*

BRUNO CRUZ / AGÊNCIA PARÁ

Hana Ghassan, vice-governadora do Pará, esteve na ação itinerante em Castanhal

Confira o calendário do "Por Todas Elas"

- Dia **12** - **CAPANEMA**
- Dia **23** - **PARAGOMINAS**
- Dia **30** - **CAMETÁ**

CARAVANA ARAGUAIA

Sete cidades do sudeste paraense recebem ações de cidadania em abril

EVA PIRES*
Da Redação

Paraenses da região sudeste do Estado irão receber ação itinerante de serviços de cidadania e assistência jurídica por meio da 2ª edição do Caravana Araguaia. A ação itinerante vai passar por sete municípios, no período de 09 a 27 de abril. A iniciativa é realizada pela Defensoria Pública do Estado do Pará, por meio do programa "Balcão de Direitos".

A itinerância da Defensoria paraense vai percorrer os municípios de Santana do Araguaia, Conceição do Araguaia, Redenção, Santa Maria das Barreiras, Floresta do Araguaia, Eldorado do Carajás e Marabá.

A ação conta com serviços gratuitos de emissão de RG e CPF; emissão de 2º via de certidão de nascimento, casamento e óbito; emissão de carteira de trabalho digital; foto 3x4; e orientação jurídica para a população do sudeste paraense.

Na primeira edição da ação foram mais de 13.200 mil atendimentos, a expectativa agora é ultrapassar o número de serviços realizados à população. *(*Estagiária, sob a supervisão de João Thiago Dias, coordenador do núcleo de Atualidades).*

Confira o itinerário da Caravana Araguaia II

- 9/04 - Santana do Araguaia
- 11 e 12/04 - Conceição do Araguaia
- 14 e 15/04 - Redenção
- 16 e 17/04 - Santa Maria das Barreiras
- 19 e 20/04 - Floresta do Araguaia
- 22/04 - Eldorado do Carajás
- 25 a 27/04 - Marabá

Horário: 8h às 14h

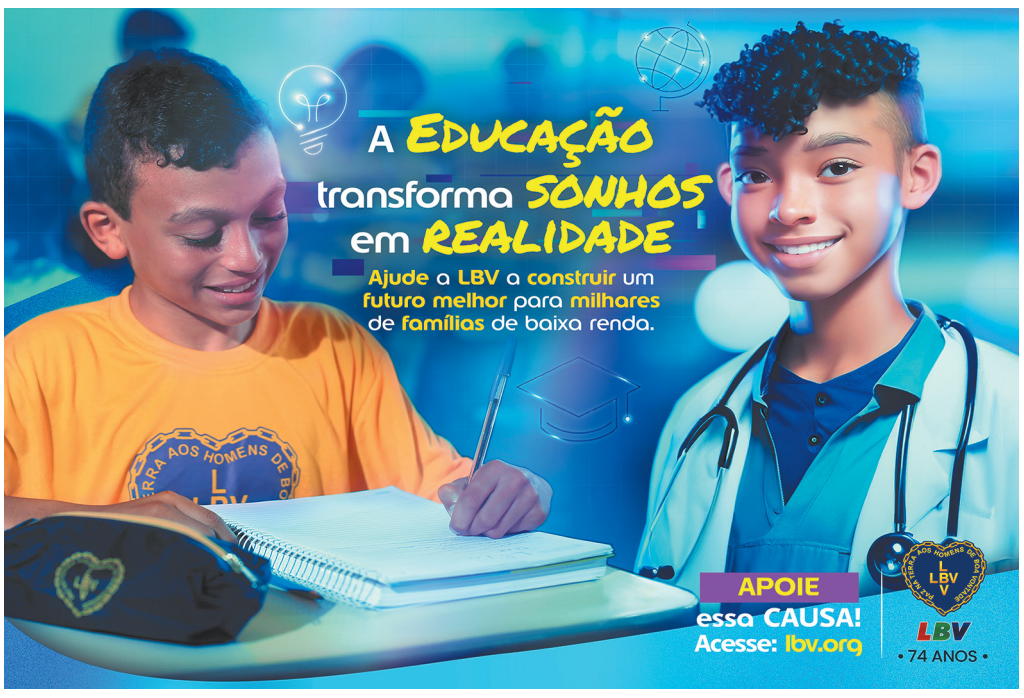

SANTO ANTONIO DO TAUÁ

Mais de 20 km de pavimentação da vicinal do Borralhos são entregues

Editado por
BIANCA LEÃO

O Governo do Estado entregou, no final da tarde de ontem (09), a pavimentação da vicinal do Borralhos, em Santo Antônio do Tauá, na região de integração do Guamá, no nordeste paraense. A obra abrange mais de 22 quilômetros e inclui instalação de rede de drenagem, asfaltamento e sinalização de trânsito.

O evento contou com a presença do governador Helder Barbalho, o prefeito Evandro Correa da Silva (Evandro Trabalho), e autoridades estaduais e municipais.

"Estamos entregando essa obra fantástica que vai beneficiar não apenas a vila do Borralhos, mas também 24 comunidades, boa parte da população de Santo Antônio do Tauá vive aqui nessa região. Estou muito feliz de ver essa obra pronta e entregue que vai trazer desenvolvimento, progresso e, acima de tudo, poder realizar um sonho de muitos anos tem De vocês", informou o governador Helder Barbalho.

RECURSOS

O trecho vai do entroncamento da rodovia PA-140, no quilômetro 23, até a Vila São Raimundo do Borralhos. A pavimentação visa melhorar a infraestrutura viária da região e facilitar o deslocamento dos moradores e o escoamento da produção agrícola. O investimento total neste projeto ultrapassa os R$15 milhões, do Tesouro Estadual.

"A pavimentação da vicinal do Borralhos representa um marco significativo para a comunidade local, melhorando a infraestrutura viária da região e facilitando o deslocamento dos moradores e o escoamento da produção agrícola", informou o secretário de transportes, Adler Silveira *(Com informações da Agência Pará).*

População local recebe benefícios

Em agenda no município de Santo Antônio do Tauá, o governador Helder Barbalho fez entregas de 1.139 benefícios habitacionais e também de 28 títulos de regularização fundiária a famílias de produtores rurais, além de títulos coletivos para duas comunidades de assentamento sustentável na região. À ocasião ainda foram entregues 109 benefícios do CredCidadão para empreendedores locais, um investimento de mais de R$ 200 mil.

Os títulos foram viabilizados pelo Instituto de Terras do Pará (Iterpa) e atendem a uma demanda de muitos anos de espera. Os individuais foram entregues a famílias das comunidades de Nossa Senhora do Bom Remédio, Santo Estevão e Sítio Dona Irene, que passam a contar com segurança jurídica e outros direitos civis.

Já os coletivos foram para famílias de duas comunidades de Projetos Estaduais de Assentamento Sustentável na região, a Associação de Moradores e Agricultores de Santa Maria do Ubintuba e a Associação dos Agricultores Familiares e Pescadores Artesanais de Anjos. Ambas são áreas rurais cujos moradores trabalham em regime de economia familiar, utilizando racionalmente os recursos naturais e cumprindo a função socioeconômica e ambiental no uso da terra.

HABITAÇÃO

Pelo programa "Sua Casa" foram investidos mais de R$ 9 milhões para as famílias de Santo Antônio do Tauá. A iniciativa para melhorar a moradia das famílias em vulnerabilidade social é feito pela Companhia de Habitação do Estado do Pará (Cohab).

"Estamos entregando um pacote de obras e benefícios e vamos continuar trabalhando por todo o Pará, trabalhando por Santo Antônio do Tauá", disse Helder Barbalho.

O programa pretende garantir auxílio para aquisição de material de construção e para o pagamento dos trabalhadores empregados durante a obra. O valor concedido é de até R$ 21 mil. Segundo estimativas da Cohab, os investimentos na política habitacional já foram expandidos para todas as regiões paraenses desde que o programa foi criado em 2019, garantindo melhorias aos lares e também gerando renda para trabalhadores da construção civil.

No primeiro trimestre de 2024, cerca de 15 mil famílias foram beneficiadas com o cheque que auxilia famílias em situação de vulnerabilidade social a ter uma moradia digna.

Para receber os benefícios, os candidatos devem atender aos critérios - estabelecidos em lei - para serem inscritos. Após a inscrição, a Cohab seleciona gradativamente os inscritos com base na ordem de prioridades previstas nas diretrizes do programa.

Cerca de 15 mil famílias em situação de vulnerabilidade receberam cheques para investir em moradia digna

DIVULGAÇÃO

Vítimas e praticantes do bullying precisam da orientação de adultos

BULLYING

Prática costuma ser associada a crianças e adolescentes

AGRESSÃO - IBGE aponta que quase 1/4 dos estudantes brasileiros dizem já terem sofrido esse tipo de violência

SÃO PAULO
Agência Estado
Editado por
BIANCA LEÃO

Bullying vem do termo *bully*, que significa "valentão" em inglês. O *bullying* é caracterizado por agressões ou intimidações direcionadas a um ou mais indivíduos, repetidamente. Trata-se de uma prática que costuma ser associada a crianças e adolescentes, que pode acontecer no ambiente escolar, comunitário ou virtual - caso em que é chamada de *cyberbullying*.

De acordo com o IBGE, quase 1/4 dos estudantes brasileiros dizem já terem sofrido esse tipo de violência, que costuma ser psicológica, mas também pode ser física e até patrimonial. Por ser uma prática frequente, as consequências do bullying costumam ser mais graves do que as de uma agressão pontual. Além disso, podem acompanhar a vítima por toda a sua vida.

De acordo com a psicóloga Rita Calegari, do Hospital Nove de Julho, de São Paulo, o agressor é aquele que pratica a intimidação contra outras crianças ou adolescentes - 12% dos estudantes brasileiros fazem parte desse grupo, segundo o IBGE.

"O agressor usa da sua força física, das suas palavras ou *status* social para se sobrepor a outros de uma forma humilhante e pejorativa", descreve.

Dicas para lidar com crianças e adolescentes que praticam bullying

1 Avalie o contexto familiar
Ao descobrir que o filho está tendo condutas violentas, é importante que os pais reflitam sobre o ambiente em que ele está inserido.
Vale destacar que, segundo a especialista, esse gatilhos não se restringem a violências físicas, mas podem ser emocionais. "Ao estimular muito a competitividade da criança, por exemplo, os pais podem acabar potencializando condutas violentas dos filhos", alega Rita.

2 Estimule a empatia
Para evitar que o seu filho siga sendo violento, é importante investir em uma educação solidária, que valorize o coletivo e não só o individual. "Isso pode ser feito através de condutas simples, como pedir para ele cuidar das plantas ou dos animais de estimação", exemplifica.

3 Não reaja com violência
A tendência de alguns pais é castigá-lo com agressões, mas isso tende a piorar a situação. "Uma reação agressiva só vai aumentar o repertório de violências que o jovem vai reproduzir fora de casa", justifica.
A atitude aconselhada é buscar o diálogo, ou seja, conversar com o jovem para tentar entender o que está acontecendo e ouvir o seu lado. Caso seja constatado que ele realmente está sendo violento com o colega, é aconselhado expor a sua reprovação, segundo Rita.

4 Não negue a realidade
Benjamim Horta, criador do Programa Escola Sem Bullying, afirma que muitos pais preferem fechar os olhos em relação ao fato de que seu filho é violento e acabam usando desculpas para justificá-lo. "Dessa forma, a violência continuará acontecendo. Para impedi-la, o primeiro passo deve ser aceitar que ela existe, para, em conjunto com a escola [quando o bullying acontecer lá], traçar estratégias para melhorar a situação", afirma. Para o pediatra Abelardo Bastos Pinto Jr., presidente do Departamento Científico de Saúde Escolar da Sociedade Brasileira de Pediatria (SBP), a escola deve tentar auxiliar tanto a vítima quanto o praticante do bullying.

Dicas para ajudar crianças e adolescentes que sofrem bullying

1 Ficar atento aos sinais
Mudanças de comportamento significativas podem indicar problema: "Se ela sempre chega sorridente da escola e isso muda de repente, pode ser um sinal de alerta", explica a psicóloga Rita Calegari, do Hospital Nove de Julho, de São Paulo;
Isso não quer dizer, contudo, que os pais devam ficar excessivamente preocupados com as alterações de comportamento;

2 Não culpar a vítima
Ao descobrir que a criança ou o adolescente está sofrendo bullying, muitos cuidadores podem, até por desconhecimento, menosprezar a situação e agir de forma agressiva, inclusive culpando a própria vítima pela violência que ela está sofrendo, diz a psiquiatra Milena Sabino Fonseca, do Hospital São Luiz Anália Franco, da Rede D'Or.
A especialista aconselha os responsáveis a cultivarem um olhar mais empático e tomarem cuidado com a forma como vão falar com o jovem sobre os seus problemas.

3 Dialogar, não palestrar
É preciso dialogar. Acontece que, segundo Rita, muitos cuidadores não sabem como fazer isso. "O diálogo deve ter a participação de duas pessoas, e não só de uma, como costuma acontecer. Você pode ensinar e orientar o seu filho, mas dê espaço e oportunidade para ele também se expressar", orienta.

4 Não agir de cabeça quente
Muitos responsáveis tendem a tomar atitudes precipitadas, como brigar com os pais da outra criança.
Nesses casos, o que deve ser feito é buscar um mediador – se possível, na escola.
No caso do cyberbullying, a orientação é outra. "Se não for algo que envolve os colegas da escola, caso em que se deve falar com a instituição, o recomendado é tirar o jovem do grupo virtual no qual ele está sendo intimidado", diz.

5 Buscar a ajuda de um profissional
Como o bullying pode gerar consequências graves para a saúde mental, é importante os responsáveis buscarem acompanhamento psicológico à criança ou ao adolescente. "Ao oferecer um ambiente de conversa acolhedor, a terapia pode fortalecer a autoestima do paciente, por exemplo".

FONTE: AGÊNCIA ESTADO

BBB 24

Bea, Davi e Isabelle estão na berlinda

Editado por
BIANCA LEÃO

Quem está no 20º paredão do BBB 24 são Beatriz, Davi e Isabelle. O público vota em quem quer eliminar.

Matteus não corre o risco de sair da casa pois fez 110 pontos na prova do líder e levou a última liderança da temporada. Foi ele quem indicou Isabelle ao paredão por ela ter sido a última a se tornar participante do grupo Fadas. "Indico ela com uma dor no coração". Os participantes fizeram uma votação aberta. Beatriz e Davi foram os mais votados da casa dois votos cada um. Líder, Matteus teve que escolher entre Beatriz e Davi para a berlinda por eles terem empatado com o voto da casa. No contragolpe, Davi puxou Beatriz ao paredão.

Lucas Henrique foi o 19º eliminado, com 64,69% da média dos votos para sair. Na chegada ao estúdio, Tadeu Schmidt se encontrou com o professor de Educação Física e pediu para ele girar a roleta. Mas ele zerou a roleta e não aumentou prêmio para as Fadas, que segue no valor de R$ 2,42 milhões *(Com informações do Gshow)*.

MICHAEL DANTAS/AFP

Programa União com Municípios tem como meta o desmatamento zero até 2030

COMBATE AO DESMATAMENTO

Vinte e seis municípios do Pará **estão em lista prioritária**

PRESERVAÇÃO - Governo federal vai destinar R$ 730 milhões para promover o desenvolvimento sustentável em 70 municípios prioritários na Amazônia

EMILY MELO
Da Redação

O governo federal lançou ontem (9), o programa União com Municípios pela Redução do Desmatamento e Incêndios Florestais na Amazônia, para atingir a meta de desmatamento zero até 2030, com foco em 70 municípios prioritários na Amazônia. Das cidades que integram a lista, 26 pertencem ao Estado do Pará. O lançamento aconteceu no Palácio do Planalto e teve a participação do presidente Luiz Inácio Lula da Silva, do vice-presidente, Geraldo Alckmin, da ministra Marina Silva (Meio Ambiente e Mudança do Clima) e de representantes dos municípios prioritários.

Os investimentos, no valor de R$ 730 milhões, também serão repassados para promover o desenvolvimento sustentável na região e auxiliar nas ações contingenciais. Segundo o Planalto, os municípios prioritários foram responsáveis por cerca de 78% do desmatamento no bioma no ano de 2022.

Do total, 53 municípios já aderiram ao programa, enquanto que os 17 restantes têm até o dia 30 de abril para firmar o termo de adesão. Para participar, é necessária a assinatura do prefeito do município e a ratificação do termo de adesão feita por, pelo menos, um vereador, sendo preferencialmente o presidente da Câmara. Em até 90 dias, ao menos um deputado estadual e um deputado federal ou senador do Estado devem declarar por escrito apoio à adesão do município.

Regiões contempladas concentram 78% do desmatamento no bioma em 2022

PROGRAMA

Os participantes devem comprometer-se com a implementação de medidas para a redução contínua do desmatamento e da degradação florestal, além de disponibilizar uma equipe técnica para atuar como ponto focal do programa.

Outros critérios incluem a presença de uma secretaria municipal responsável por políticas ambientais ou de sustentabilidade, bem como a realização de uma reunião do Conselho Municipal de Meio Ambiente dentro de 90 dias, com a participação de representantes da sociedade.

Os municípios serão priorizados para receber apoio em ações relacionadas à regularização ambiental e fundiária, análise de solicitações de desembargo e estímulo à recuperação de vegetação nativa, entre outros incentivos. Esses benefícios serão exclusivamente direcionados a propriedades rurais devidamente cadastradas e regularizadas no Cadastro Ambiental Rural.

Pouco mais de 50 cidades aderiram ao programa

Durante a cerimônia, no Palácio do Planalto, o Presidente Lula criticou as pessoas que não acreditam na importância da preservação ambiental e destacou o papel de prefeitos nessa pauta.

Lula também lembrou o compromisso de acabar com o desmatamento no País até 2030. E reforçou a cobrança para que os países desenvolvidos financiem as políticas ambientais das demais nações.

"O mundo rico tem que compreender que ele tem que pagar para que os países que mantêm a floresta em pé levem a sério essa questão. Na América do Sul, nós somos oito países amazônicos. O que nós precisamos é saber o seguinte: o mundo rico, que se industrializou muito antes de nós, e que não tinha consciência da preservação que tem hoje, tem que pagar pelo que fizeram no passado. Eles têm uma dívida com o planeta Terra", afirmou.

De acordo com o Ministério do Meio Ambiente e Mudança do Clima, até agora, pouco mais de 50 cidades aderiram ao programa. Os 17 municípios restantes têm até o dia 30 deste mês para participar da iniciativa. A ministra Marina Silva comemorou a taxa de adesão de cidades que querem trabalhar pela preservação.

"Foram inúmeras reuniões e uma dedicação dos prefeitos em participar dessas reuniões, em articular seus secretários, em criar uma dinâmica. Mesmo aqueles estados que, por ventura, possam ser mais resistentes, eles contarão com uma base mobilizada de prefeitos que querem produzir a mudança de sair da agenda negativa para uma agenda positiva, combinando recursos de forma diferenciadas", aponta a ministra.

O programa vai contar com mais de R$ 700 milhões. Destes, R$ 600 milhões virão do Fundo Amazônia, e o restante do programa Floresta+. O município que aderir ao programa já recebe, inicialmente, R$ 500 mil para a compra de equipamentos e a prestação de serviços de gestão ambiental. Depois, vai ser feito o chamado "pagamento por performance": quanto mais aquela cidade conseguir reduzir o desmatamento e a degradação, no ano, mais ela vai receber investimentos. Tudo vai ser monitorado pelo Instituto Nacional de Pesquisas Espaciais, o Inpe, que calcula a taxa anual de desmatamento, entre julho de um ano e agosto do outro (Com informações da Agência Brasil).

Ruy Ribeiro Moraes Cruz — OPINIÃO

Elegância e bom humor salvam vidas!

A capacidade social de lidar com as situações cotidianas, sejam as que causam alegrias, estresses ou irritabilidades podem salvar vidas. Afirmo isso por entender que a delicadeza e o bom humor são recursos de bem viver, e que quanto antes conseguirmos ter uma postura compreensiva, favoráveis repertórios de comunicação não violenta prevalecerão em nossas interações no meio.

Além disso, aprimoraremos nosso aparelho psíquico no sentir, pensar e agir como postula o psicólogo Carl Rogers, tendo tolerância e prudência diante das situações de felicidade, adversidades e frustrações.

Incluo como exemplo os aspectos positivos por considerar que a vigilância cotidiana "de se preocupar com o jardim do vizinho" torna a vida alheia propulsora de incômodos e comparações.

Por hora, venho destacar os pensamentos do artista Tony Ramos, que em sua biografia escrita pela jornalista Tania Carvalho, intitulada no Tempo da Delicadeza (2006) aponta que a elegância nas relações interpessoais é raridade em uma humanidade que vem sendo conduzida por ideais políticos, de sucesso e felicidade, tornando as relações descartáveis, competitivas e em constante aceleração, como propõe o sociólogo polonês Zygmunt Bauman e filósofo sul-coreano Byung-Chul Han ao descreverem sobre uma "modernidade líquida" e uma "sociedade do cansaço", respectivamente.

O tempo, nas palavras de Ramos, vem perdendo a riqueza dos seus momentos e a relevância do dedicar-se ao encontro com os outros. Em suas entrevistas nos programas Persona em Foco (2016) e Lady Light (2022), ele afirma que falta nas pessoas é a elegância da alma, é o respeito "em um por favor, muito obrigado, que bom te reencontrar, queria me desculpar, gosto muito de você, que bom te rever, que bom viver..."

Caro leitor, convido-o a refletir se a intolerância com o outro e acontecimentos do cotidiano não se traduz em uma dificuldade de lidar consigo, pergunto, pois é crescente os discursos, seja no atendimento clínico que realizo ou nos diálogos cotidianos que relatam fadiga mental devido nas relações no ambiente de trabalho e nos relacionamentos amorosos e no lar, ou quando os fazem pela necessidade o desgaste aumenta o sofrer, por se sentirem culpados e impotentes.

Há, claro, aqueles desinteressados e pouco empáticos que usam palavras sem ter cuidado com o outro, ofendem de forma desmedida, parecendo ter traços sádicos ao sentirem prazer em destratar quem não compartilha o seu viés de confirmação. É comum em uma relação de poder, como no ambiente laborativo, a grosseria dar lugar a uma postura conveniente e dissimulada, que afirmo não evitar amargura, enquanto ato de reclamar e manifestar insatisfação constante, acumulando rancor e tristeza.

A canção, Todo Sentimento, de Chico Buarque retrata acerca de uma retomada do que é suficiente, para manter uma energia vital, que propicie que nos ajustarmos a um 'tempo da delicadeza', um instante de sensatez onde o passado e futuro não importam mais do que o agora, em que encontro seu com o outro remetem um todo sentimento de completude.

Logo como estamos tão automatizados a priorizar contato superficiais e descartáveis, é possível que percamos na compreensão de que frente ao espelho, não precisamos nos encarar ou cumprimentar, é como se estivéssemos ali apenas acrescentando mais uma camada na maquiagem ou barbeando os pelos que conflitam com o ideal de aparência. Entretendo, é possível que sejamos surpreendidos, se abandonarmos a postura de animosidade, e adotarmos a disponibilidade de sermos elegantes e educados ao compartilhar instantes de ludicidade.

O educador e filósofo Paulo Freire, ao falar da importância da ludicidade, contribui com o tema enquanto metodologia que ampliemos o sentido de cada oportunidade de interação, onde a nossa imaginação crie estratégias e repertórios consistentes que alimente e tempere a alma com virtudes que estão em extinção, como aduz Tony Ramos.

Por fim, creio que devemos cultivar a cordialidade, tecendo elogios e piadas saudáveis, que conquistem sorrisos e a retribuição caridosa que nos propicie o adaptar à realidade, criando uma cultura em que cada um seja capaz de ajudar a si, assim como aprenda a pedir ajuda e ofereça apoio emocional ao outro, e assim, assumindo sua parcela de responsabilidade em cooperar com o bem-estar de todos os dias.

Ruy Ribeiro Moraes Cruz
é psicólogo, advogado e Mestre em Gestão, Trabalho, Educação e Saúde.

EPIDEMIA

GOVERNO REDUZIU DESPESA COM DENGUE EM 2023

PREVENÇÃO - Administração Lula diminuiu em 58% gasto com campanhas publicitárias contra a doença, mesmo com alerta de epidemia recorde feito ainda no ano passado

SÃO PAULO
Agência Estado

O governo Lula reduziu em 58,5% o valor gasto com campanhas de comunicação para prevenção e conscientização sobre a dengue no ano passado, mesmo com diversos alertas de que a epidemia de 2024 poderia alcançar um número recorde de casos e que a prevenção deveria ser intensificada antes da chegada do verão.

Em 2023, o Ministério da Saúde gastou R$ 13,1 milhões com campanhas de combate a dengue e outras arboviroses. Em 2022, último ano da gestão de Jair Bolsonaro, os mesmos gastos haviam somado R$ 31,6 milhões, já em valores corrigidos pelo IPCA, índice oficial de inflação do País.

Procurado, o Ministério da Saúde afirmou que ampliou em 33% os gastos com campanhas de comunicação contra a dengue em 2024 e que, além das campanhas publicitárias, realizou diversas ações de prevenção em 2023.

GASTOS

O valor gasto com campanhas publicitárias contra a dengue no ano passado foi menor também que os investimentos feitos em 2021, quando o governo federal aplicou R$ 23,2 milhões nessas ações, e em 2020, quando foram gastos R$ 28,5 milhões (todos os valores foram corrigidos pela inflação).

A análise mostra ainda que a Saúde gastou em 2023 mais com publicidade do programa Farmácia Popular (R$ 15,9 milhões) do que com campanhas de prevenção da dengue. A campanha de Carnaval contra Infecções Sexualmente Transmissíveis (ISTs) teve investimento semelhante (R$ 12,9 milhões) ao valor gasto pela pasta no ano todo com campanhas contra a dengue.

O tema que recebeu maior investimento do Ministério da Saúde em verbas de comunicação em 2023 foi a campanha de multivacinação, ação priorizada pela gestão no ano passado para tentar reverter a queda das coberturas vacinais observadas no País nos últimos anos. Foram R$ 53,9 milhões aplicados nessa ação. Em seguida, com mais recursos, aparecem as campanhas de vacinação contra a covid-19 (R$ 33 milhões) e contra a gripe (R$ 20 milhões).

ROVENA ROSA/AGÊNCIA BRASIL

Redução de despesas publicitárias contribuiu para o desconhecimento dos cuidados contra a doença

Setor que recebeu mais verbas de divulgação em 2023 foi o de vacinação

Em outubro de 2023, os pesquisadores do Infodengue, iniciativa da Fiocruz, publicaram um relatório estimando a ocorrência de 2,2 milhões de casos da doença para 2024, o que seria um recorde para o País, uma que a até então pior epidemia da história, em 2015, havia alcançado 1,6 milhão de casos prováveis.

A epidemia deste ano está ainda pior do que as estimativas. Segundo as informações mais recentes do portal de arboviroses do ministério, o País já soma, em 2024, cerca de 2,9 milhões de casos prováveis da doença e 1.116 mortes.

ALERTA

Hepatites matam 3,5 mil por dia

Editado por
CLÁUDIO DARWICH

As mortes por hepatites virais estão aumentando em todo o mundo e a doença já responde como a segunda principal causa infecciosa de morte no planeta, contabilizando 3,5 mil óbitos por dia e 1,3 milhão por ano – mesmo total de mortes causadas pela tuberculose, que ocupa o primeiro lugar no ranking. O alerta foi feito nesta terça-feira (9) pela Organização Mundial da Saúde (OMS). Estudo da entidade diz que, apesar de melhorias em diagnóstico e tratamento, a quantidade de pacientes em tratamento estagnou. "A eliminação das hepatites virais até 2030 ainda é possível, desde que medidas rápidas sejam tomadas agora". As mortes em 187 países passaram de 1,1 milhão em 2019 para 1,3 milhão em 2022. Desse total, 83% foram causadas pela hepatite B e 17%, pela hepatite C. Para o diretor-geral da OMS, Tedros Adhanom Ghebreyesus, os óbitos aumentaram porque pouquíssimas pessoas com a doença têm acesso ao diagnóstico e tratamento adequados (Com informações são da Agência Brasil).

SAÚDE

Remédio para **lúpus está** em falta no **Estado**

TRATAMENTO - Secretaria de Saúde abre novo processo para normalizar acesso ao medicamento

EDUARDO ROCHA
LUCAS QUIRINO*
Da Redação

A Secretaria de Estado de Saúde Pública (Sespa) informou ontem (9) que abriu novo processo de aquisição do medicamento Reuquinol (sulfato de hidroxicloroquina). A medicação está em falta no Pará, segundo informou a Associação Paraense de Pessoas com Lúpus (APPL).

"A Sespa esclarece que o atraso na entrega foi provocado por descumprimento de contrato por parte do fornecedor e que tomou medidas administrativas cabíveis", comunicou a Secretaria de Saúde. Sobre esse assunto, o Ministério da Saúde informa que "o medicamento sulfato de hidroxicloroquina pertence ao grupo de financiamento 2, o que significa que sua aquisição, programação, armazenamento, distribuição e dispensação são de responsabilidade das secretarias de Saúde dos estados e do Distrito Federal".

Já a Secretaria Municipal de Saúde (Sesma) informa que "as farmácias de alto custo do Sistema Único de Saúde (SUS) são administradas pela rede estadual de Saúde, através do Componente Especializado de Assistência Farmacêutica (Ceaf)".

DENÚNCIA

Katiely Oliveira, secretária da APPL, informa que a falta do medicamento ocorre há cerca de quatro meses. "O lúpus é uma doença inflamatória crônica autoimune que pode atingir qualquer órgão do corpo humano, e esse medicamento que está em falta é muito importante para as pessoas porque ficar sem essa medicação pode ser o gatilho para o lúpus entrar em atividade e a pessoa pode vir a morrer", declara Katiely, que mora no município de Castanhal e tem lúpus há mais de 9 anos.

Katiely informa que a doença dela está controlada, mas existem várias pessoas com lúpus, da APPL, que estão comprando o medicamento por conta própria. Os preços do produto variam de R$ 60,00 a R$ 100,00. Segundo declara Katiely, os pacientes recebem o medicamento em unidades dispensadoras da Saúde, como parte de ação do Governo Federal, via Farmácia de Alto Custo / Sistema Único de Saúde (SUS). "A maioria dessas pessoas que integram a Associação não têm emprego, então, estão se mobilizando como podem para adquirir a medicação", relata.

DIVULGAÇÃO

Aquisição do medicamento é responsabilidade das secretarias de Saúde dos estados

O lúpus é uma doença inflamatória crônica autoimune que pode atingir qualquer órgão do corpo

ATENÇÃO

A médica especialista em Reumatologia Julimar Benedita Oliveira, titular da Sociedade Brasileira de Reumatologia, explica que exames laboratoriais são fundamentais no diagnóstico do lúpus. Trata-se de "uma doença inflamatória crônica, autoimune, de causa pouco conhecida, decorrente de um desequilíbrio do sistema imunológico e produção de auto anticorpos". Em síntese, o próprio organismo ataca órgãos e tecidos.

A incidência anual da doença no Brasil é estimada de 4,8 a 8,7 casos por 100 mil habitantes. A causa da doença é multifatorial, com participação de fatores genéticos, epigenéticos, hormonais, ambientais e imunológicos. Hormônios, exposição à luz ultravioleta/exposição solar, vírus, algumas medicações, Pó de sílica e tabagismo figuram entre os fatores da doença. Os sintomas gerais são falta de apetite, perda de peso, cansaço e exaustão, febre, manifestações de pele, feridas na boca, dor nas juntas e outras. Daí a importância da prevenção e fazer uso vacinação adequada *(*Estagiário, sob a supervisão de João Thiago Dias, coordenador do Núcleo de Atualidades).*

ROUQUIDÃO

Rinite: inflamação pode mudar até a voz

LUCAS QUIRINO*
EVA PIRES*
Da Redação

Na última sexta-feira (5), Kéfera Buchmann negou ter usado hormônios, respondendo a especulações dos seguidores sobre uma mudança em sua voz. A influenciadora disse por "stories" que a alteração vocal foi causada por uma crise de rinite, uma condição inflamatória das mucosas nasais, que pode ser alérgica ou não. Conforme especialistas, as crises da doença podem levar ao anasalamento da voz.

A rinite pode ter vários tipos, como a rinite alérgica ou infecciosa. Entre os principais sintomas, estão espirros, prurido nasal, coriza e obstrução nasal. Em relação aos gatilhos para uma crise de rinite, sobretudo a alérgica, fatores causais com alergênios são os principais fatores, é o que diz Breno Simões, médico otorrinolaringologista.

"São exemplos: poeiras, cheiros, mofos, ambientes fechados. E existem também casos em que você pode estar em contato com alguns alimentos, entre eles frutos do mar, chocolates, entre outros", afirma.

PREVENÇÃO

Segundo o especialista, a principal abordagem de controle é a prevenção e o distanciamento dos alérgenos que o paciente tenha identificado como desencadeadores de sintomas.

"Para controlar a rinite alérgica, que é um dos tipos mais comuns, é necessário evitar os fatores alergênicos que já sabemos que nos traz algum sintoma. Por exemplo, se eu tenho os sintomas de rinite quando entro em contato com poeira, mofo ou algum cheiro forte, independente de qual seja, de tinta, fumaça ou algum produto químico de limpeza, eu devo evitar o contato. A maior forma de controle é a prevenção", pontua.

Existe cura para a doença. Se for uma rinite infecciosa, o tratamento com medicamentos pode levar à cura do paciente. No entanto, pode haver recorrência esporádica da condição. Por outro lado, a rinite alérgica não possui cura definitiva, mas pode ser controlada por meio de tratamentos, principalmente focados na prevenção.

"E existe também, nos casos de rinites alérgicas, as vacinas, que é uma forma de nós prevenirmos e controlarmos essa doença que é tão comum e tão prevalente no nosso estado", diz o médico.

CRISTINO MARTINS / O LIBERAL

Ulyanna Cavalleiro teve que aprender a duras penas a conviver com as crises de rinite, mudando hábitos do cotidiano

Uma vida adaptada para evitar crises alérgicas

A estudante de jornalismo Ulyanna Cavalleiro apresentou sintomas da condição desde a infância e foi diagnosticada com rinite alérgica na adolescência. Desde então, a jovem precisou fazer uma série de adaptações em seu cotidiano para evitar as crises.

"A rinite está em todos os momentos do meu dia, então tive que aprender a conviver com ela, tive que me adaptar, sempre tomo cuidado com a atividade que eu vou fazer. Se vou lavar roupa, eu tenho que usar máscara caso o produto tenha um odor forte. Eu tenho que usar perfumes mais fracos, não posso ter pelúcias, não posso ter e nem usar nada que tenha pelo, então busco evitar", relata.

Pelos de animais, poeira, odores fortes, fumaça, de origem de queimadas ou até mesmo de carros, são os principais desencadeadores da rinite que Ulyanna enfrenta. "Eu faço uso de antialérgicos e também de descongestionantes. Quando não consigo respirar normalmente, os descongestionantes são um alívio rápido para mim", afirma *(*Estagiários, sob a supervisão de João Thiago Dias, coordenador do Núcleo de Atualidades).*

FISCALIZAÇÃO

Sespa vistoria obras do novo Pronto Socorro

Editado por
CLÁUDIO DARWICH

Representantes da Secretaria de Estado de Saúde Pública (Sespa) realizaram ontem (9) uma nova vistoria técnica no Pronto-Socorro de Belém, localizado na avenida Augusto Montenegro. A unidade de saúde, que já está com quase 100% pronta, vai funcionar em regime portas abertas e terá 115 leitos, além de atendimento em Saúde Mental/Psiquiatria. As obras são executadas pela Secretaria de Estado de Obras Públicas (Seop), com investimento de aproximadamente R$ 145 milhões.

"O novo pronto-socorro está sendo equipado com aparelhos tecnológicos e de ponta, para um ambiente seguro e acolhedor aos pacientes atendidos", explicou Ivete Vaz, secretária de Estado de Saúde.

Com 28 mil metros quadrados de área construída, o novo Pronto-Socorro vai oferecer leitos de urgência e emergência, leitos clínicos e de Unidades de Terapia Intensiva (UTI), além de salas de cirurgia e atendimentos de média e alta complexidade. A unidade vai atender moradores da Região Metropolitana e, sobretudo, região do entorno como os bairros do Bengui, Mangueirão, distritos de Icoaraci e Outeiro, sem necessidade de encaminhamentos.

Para o secretário Ruy Cabral, titular da Secretaria de Obras Públicas (Seop), as obras seguem conforme o cronograma preestabelecido pela pasta. "Estamos na fase de acabamento, cuidando das instalações e da infraestrutura", informou (Com informações da Agência Pará).

Política

MORAES NEGA PEDIDO DE FUNCIONÁRIOS DO 'X' BRASIL

Escritório que representa o "X" negou ter controle sobre ordens judiciais. Página 2.

MORO ESCAPA DE CASSAÇÃO POR 5 X 2 NO TRE DO PARANÁ

Senador ainda pode perder o mandato caso haja recurso ao Supremo. Página 3.

PETRÓLEO

Petrobras anunciou descoberta na Margem Equatorial. Página 8.

MÁRIO AGRA / CÂMARA DOS DEPUTADOS

Lira criou grupo de trabalho com duração de até 45 dias

REDES SOCIAIS

Lira engaveta PL das **Fake News e cria** grupo de trabalho

CÂMARA - Deputado Orlando Silva está fora da relatoria do novo projeto após polêmica envolvendo Elon Musk e o Supremo Tribunal

BRASÍLIA
Agência Estado

O presidente da Câmara, Arthur Lira (PP-AL), e os líderes partidários da Casa decidiram criar um grupo de trabalho para discutir fake news e regulamentação das redes sociais, mas sem o deputado Orlando Silva (PCdoB-SP) na relatoria. A avaliação é de que o projeto de lei relatado pelo parlamentar está "contaminado" e, por isso, ele perdeu as condições de liderar o debate.

O debate sobre fake news voltou ao Congresso após o bilionário norte-americano Elon Musk ameaçar descumprir ordens do ministro Alexandre de Moraes, do Supremo Tribunal Federal (STF), relacionadas à suspensão de contas no X (antigo Twitter).

De acordo com Lira, o Grupo de Trabalho deve ter duração de 30 a 45 dias, para que o texto fique "mais maduro" e sem disputas políticas e ideológicas antes de ir a plenário. "O texto foi polemizado", afirmou. "Teve os problemas da agência reguladora, de todas as versões feitas e praticadas pelas redes sociais com relação à falta de liberdade de expressão, à censura. Quando um texto ganha uma narrativa como essa, ele simplesmente não tem apoio. Não é questão de governo e oposição", emendou. O deputado disse que os grupos de trabalho sempre tiveram êxito em destravar temas polêmicos. Um exemplo foi a reforma tributária sobre o consumo, aprovada em 2023.

O presidente da Câmara também disse não ver na decisão do ministro Dias Toffoli, do Supremo Tribunal Federal (STF), de retomar a discussão do marco civil da internet na Corte como uma interferência na Câmara. "O ministro Toffoli, (assim) como os (outros) ministros do STF, decide sobre matérias que estão postas lá. Uma coisa não tem nada a ver com outra", disse Lira.

Dono da rede social, o magnata disse que poderia reativar perfis de aliados do ex-presidente Jair Bolsonaro que foram suspensos, por determinação do Supremo e do Tribunal Superior Eleitoral (TSE) devido a discursos de ódio e antidemocráticos. O bilionário criticou Moraes e chegou a defender o impeachment do ministro, que também é o presidente da Corte eleitoral.

Lira criticou iniciativa de Toffoli de retomar discussão do marco civil da internet no Supremo

Em reunião na residência oficial de Lira, ontem, ficou definido que as lideranças dos partidos farão indicações para o grupo de trabalho que será formado para discutir regras para as redes sociais. Não há previsão para a conclusão do debate, e a expectativa de avanço no curto prazo é baixa.

Os líderes e Lira chegaram ao consenso de que a Câmara não será pautada pela polêmica com Elon Musk. Durante a reunião, o líder do governo na Casa, José Guimarães (PT-CE), sugeriu que o projeto das fake news fosse pautado com celeridade no plenário, mas a ideia que venceu foi a de criar o grupo de trabalho. O objetivo é escolher um relator que atue com moderação.

Anteontem, uma liderança que preferiu não ser identificada já havia declarado ao Estadão/Broadcast (sistema de notícias em tempo real do Grupo Estado) que retomar a discussão era possível, mas colocar em pauta e aprovar dependeria de muita coisa porque o tema é complexo.

No domingo, 7, Moraes incluiu Musk no inquérito em andamento no STF que apura a atuação de milícias digitais. O ministro falou em "dolosa instrumentalização" da rede social diante da possibilidade de reativação de contas suspensas por ordem judicial. O magistrado também determinou a abertura de um inquérito contra o bilionário para apurar possíveis crimes de obstrução à Justiça, inclusive em organização criminosa e incitação ao crime.

Em abril do ano passado, a Câmara chegou a aprovar o regime de urgência para o projeto das fake news. Com esse dispositivo previsto no regimento interno da Casa, o texto poderia ir diretamente ao plenário, sem passar antes por análise em comissões, como é o habitual. A ideia era que as regras valessem nas eleições municipais de 2024. Mesmo assim, a votação foi adiada em maio, após uma série de negociações, diante da incerteza sobre a aprovação.

Na ocasião, Orlando Silva acusou as chamadas "big techs", grandes empresas de tecnologia, de terem sabotado as discussões, com acusações de censura. O Google, por exemplo, chegou a pôr uma mensagem contra o projeto em sua página inicial. Lira chegou a dizer que o adiamento não "enterraria o projeto", já que a proposta não foi derrotada no voto.

O texto de Orlando cria uma série de regras para a atuação das redes sociais. Em abril de 2022, antes das eleições presidenciais, Lira já havia se empenhado para aprovar a proposta, mas o regime de urgência, naquele momento, foi derrotado por apenas oito votos.

Comissão do Senado quer ouvir Musk sobre "Twitter Files Brazil"

SÃO PAULO
Agência Estado

A Comissão de Segurança Pública do Senado aprovou ontem uma audiência pública para debater as acusações que surgiram a partir do "Twitter Files Brazil" em relação ao Tribunal Superior Eleitoral (TSE) e ao Supremo Tribunal Federal (STF). Os senadores pretendem ouvir, por videoconferência, Elon Musk, o bilionário dono do X (antigo Twitter) que chamou o ministro da Corte Alexandre de Moraes de "ditador".

As acusações de autoritarismo de Musk contra Moraes começaram justamente por causa da divulgação dos arquivos internos da rede social. O jornalista Michael Shellenberger revelou diversos e-mails de funcionários que reclamaram das determinações da Justiça para exclusão de conteúdos e perfis de investigados por disseminação de fake news.

Para o senador Jorge Kajuru (PSB-GO), como foi o empresário que "provocou toda a discussão", é importante que ele participe do debate requerido pelo também senador Eduardo Girão (Novo-CE). A audiência pública também convidará outros representantes das redes sociais X, YouTube, Instagram e Facebook.

Neste fim de semana, Musk se baseou nas acusações dos e-mails para ameaçar descumprir decisões do STF e afirmar que Moraes deveria "renunciar ou sofrer um impeachment". Com base nos e-mails, Shellenberger acusou o ministro e o TSE de exigir dados pessoais de usuários específicos, violar a política da plataforma, censurar unilateralmente publicações de parlamentares brasileiros e tentar moderar de forma autoritária conteúdos dos apoiadores do ex-presidente Jair Bolsonaro (PL).

Flávio Bolsonaro diz ser contra impeachment

SÃO PAULO
Agência Estado

O senador Flávio Bolsonaro (PL-RJ) disse anteontem que um eventual impeachment do ministro do Supremo Tribunal Federal (STF) Alexandre de Moraes não é o caminho "que vai resolver o problema do Brasil". A declaração dada no programa de entrevista Roda Viva, da TV Cultura, ocorre após o empresário Elon Musk dizer que Moraes deveria "renunciar ou sofrer um impeachment".

O "01? filho do ex-presidente Jair Bolsonaro (PL) também defendeu o bilionário, afirmando que o dono do X (antigo Twitter) não cometeu nenhum crime. "É um cidadão americano, uma empresa privada. No meu ponto de vista, não cometeu crime nenhum, ele apenas falou, se posiciona, fez uma pergunta a um ministro que usa a rede social dele", disse. Flávio também defendeu que a situação, a qual julga não ser institucional, mas, sim, relativa a apenas um ministro, só se normalizará quando os inquéritos das milícias digitais e das fake news forem arquivados.

A investigação das milícias digitais foi aberta a partir do inquérito dos atos antidemocráticos. A suspeita é que apoiadores do ex-presidente tenham se organizado nas redes sociais para incentivar ataques contra as instituições democráticas. Musk foi incluído por Moraes na investigação em despacho assinado neste domingo, 7, após as publicações do bilionário.

Na entrevista, o senador acrescentou ainda que o Supremo precisa voltar a ser "uma Corte constitucional e "não uma Corte criminal". "A percepção da população é que só se olha para investigar ou para tentar amordaçar uma determinada ala da política dentro do Brasil, o que está errado." Especificamente sobre Moraes, o filho do ex-presidente qualificou a postura do ministro como "exagerada", "fora da lei" e "contraditória".

Comissão da Câmara declara apoio a Elon Musk

SÃO PAULO
Agência Estado

A Comissão de Segurança Pública e Combate ao Crime Organizado da Câmara dos Deputados aprovou ontem uma moção de aplauso e louvor ao empresário Elon Musk, dono da rede social X, na queda de braço com o ministro Alexandre de Moraes, do Supremo Tribunal Federal (STF).

O requerimento, apresentado pelo deputado Coronel Meira (PL-PE), afirma que o empresário faz jus à homenagem por "expor e enfrentar a censura política e infundada" a usuários da plataforma.

"Pela coragem, respeito do Estado de Direito e compromisso com a liberdade, propomos a presente moção", diz a justificativa que acompanha a proposta.

Elon Musk anunciou que levantaria restrições a perfis bloqueados por ordem do STF e defendeu que o ministro Alexandre de Moraes deveria renunciar ou sofrer um impeachment.

Como resposta, o ministro incluiu o bilionário como investigado no inquérito das milícias digitais. Na decisão, Moraes escreveu que as redes sociais não são "terra sem lei".

Entre as contas suspensas, há perfis de apoiadores do ex-presidente Jair Bolsonaro investigados por desinformação e ataques às instituições. A lista inclui o blogueiro Allan dos Santos, o deputado cassado Daniel Silveira e o empresário Luciano Hang.

A Comissão de Segurança Pública do Senado Federal também entrou no debate. Os senadores organizam uma audiência pública para debater os bloqueios impostos pelo Poder Judiciário nas redes sociais e aprovaram um convite para ouvir Elon Musk por videoconferência.

ORDENS JUDICIAIS

Moraes nega pedido do 'X' para isentar funcionários

SANÇÕES - Possíveis alvos de medidas do STF tentaram se antecipar em caso de sanções contra a plataforma

Moraes considera escritório de advocacia "elo indispensável" para a atuação do X no Brasil

ROSINEI COUTINHO / SCO / STF

BRASÍLIA E SÃO PAULO
Agência Estado

O ministro Alexandre de Moraes, do Supremo Tribunal Federal (STF), negou ontem o pedido do X no Brasil para ser isentado no caso de descumprimento de ordens judiciais. Os representantes legais da empresa tentaram se antecipar a possíveis sanções e disseram ao STF que não têm poder de decisão sobre as notificações da Justiça. Eles alegaram que se limitam a encaminhar os ofícios das autoridades às sedes nos Estados Unidos e na Irlanda, que, segundo o documento, teriam a palavra final sobre as determinações judiciais.

Em sua decisão, o ministro Alexandre de Moraes afirma que o escritório é um "elo indispensável" para a operação da plataforma no Brasil, mas busca se "eximir de qualquer responsabilidade" sobre as ordens do STF. Ele ainda afirmou ainda que o pedido "revela certo cinismo" e "beira a litigância de má-fé". "A empresa requerente busca uma verdadeira cláusula de imunidade jurisdicional", escreveu o ministro.

Desde o último sábado, 6, o empresário Elon Musk, dono do X (antigo Twitter), tem feito críticas pesadas a Moraes por causa da suspensão de alguns perfis na rede. Musk passou a ser alvo de investigações da Polícia Federal (PF) por ordem do ministro do Supremo.

Após publicações afirmando que Moraes deveria "renunciar ou sofrer um impeachment" e pedir um "debate aberto" sobre o assunto, Musk incluiu o presidente Luiz Inácio Lula da Silva na sua artilharia. Ela se referiu a Moraes como "ditador do Brasil" e afirmou que o ministro do Supremo possui "Lula na coleira". Em solenidade ontem em Brasília, o petista deu indiretas para o dono do X.

O PGR Paulo Gonet sugeriu que Alexandre de Moraes cobre explicações dos representantes

O presidente Lula cobrou ontem que os países desenvolvidos deem suporte ao financiamento para a preservação de florestas. Sem citar nominalmente Elon Musk, dono do X, Lula disse que o bilionário terá que usar o dinheiro para "ajudar a preservar" o meio ambiente.

"Hoje nós temos gente que não acredita que o desmatamento e as queimadas prejudicam o planeta Terra", disse, em evento de lançamento de um programa de redução do desmatamento e incêndios florestais na Amazônia.

"Tem até bilionário tentando fazer foguete, tentando fazer viagem para ver se encontra espaço lá fora, não tem. Ele vai ter que aprender a viver aqui, ele vai ter que usar muito do dinheiro que ele tem para ajudar a preservar isso aqui."

PGR

O procurador-geral da República Paulo Gonet sugeriu que o ministro Alexandre de Moraes, do Supremo Tribunal Federal (STF), cobre esclarecimentos dos representantes legais da rede social X sobre a promessa do empresário Elon Musk, dono da empresa, de liberar contas suspensas por ordem judicial.

Em manifestação enviada ontem, ao STF, Paulo Gonet afirma que considera "pertinente" que os representantes do X no Brasil sejam ouvidos pela Polícia Federal para esclarecer se algum bloqueio foi levantado e, em caso afirmativo, apontar quem deu a ordem e quais contas foram reativadas.

"O Ministério Público Federal entende pertinente que os representantes legais da rede 'X' no Brasil sejam ouvidos para esclarecer se o Sr. Elon Musk detém, nos temos dos estatutos da empresa, atribuição para determinar a publicação de postagens na rede referida e se o fez, efetivamente, com relação a perfis vedados por determinação judicial brasileira em vigor", diz o parecer enviado ao STF.

A PGR quer saber se algum perfil no X bloqueado por ordem da Justiça brasileira foi reativado; se houve alguma ordem interna para levantar as restrições judiciais e de quem o comando partiu; a lista de eventuais contas reativadas.

Advogados alegam não ter poder de decisão

SÃO PAULO
Agência Estado

Os advogados que representam a rede social X no Brasil disseram ao Supremo Tribunal Federal (STF) que o escritório não participa da administração da plataforma e que o cumprimento de decisões judiciais fica a cargo das sedes nos Estados Unidos e na Irlanda.

A manifestação foi enviada depois que o empresário Elon Musk, dono do X, ameaçou reativar perfis bloqueados por ordem do STF. Como resposta, o ministro Alexandre de Moraes incluiu o bilionário como investigado no inquérito das milícias digitais. Na decisão, Moraes escreveu que as redes sociais não são "terra sem lei". O X no Brasil afirmou ao Supremo que, ao receber notificações judiciais, se limita a comunicar às operadoras da plataforma que, segundo o documento subscrito por advogados do escritório Pinheiro Neto, são as únicas responsáveis por analisar e decidir sobre os ofícios.

"O poder decisório e a responsabilidade pelo cumprimento de ordens judiciais, quer preexistentes, quer futuras, recai exclusivamente sobre as Operadoras do X, não englobando o X Brasil. O objeto de atividade da X Brasil é completamente distinto das Operadoras X", diz o documento.

O escritório no Brasil alega que trabalha apenas com a "comercialização, monetização e promoção da rede de informação Twitter, além da veiculação de materiais de publicidade na internet e de outros serviços e negócios relacionados".

Os representantes legais do X no Brasil se anteciparam nos esclarecimentos ao Supremo Tribunal Federal em uma tentativa de se dissociar dos ataques de Elon Musk. A leitura é a de que as informações sobre a organização interna podem ajudar o escritório brasileiro.

"Essas ações estão enraizadas em uma longa tradição de respeito com as instâncias judiciárias e autoridades nacionais. Como não poderia deixar de ser, a postura colaborativa do X Brasil é corroborada pela atuação efetiva e diligente da empresa no contexto deste e de diversos outros inquéritos em trâmite perante esse egrégio Supremo Tribunal Federal."

O escritório de advocacia Pinheiro Neto é o representante legal no X no Brasil. A Polícia Federal abriu uma investigação sobre as declarações de Elon Musk e vai apurar se o bilionário cometeu crime.

Internet para escolas tem mudança

BRASÍLIA
Agência Estado

O governo federal redefiniu parâmetros das velocidades de internet necessárias para conectar milhares de escolas públicas depois de o Ministério da Educação (MEC) baixar uma regra que limitava a concorrência entre as empresas e favorecia a entrada da Starlink, de Elon Musk, no setor.

A ideia de conectar escolas à internet é uma das principais bandeiras do governo do presidente Luiz Inácio Lula da Silva (PT) na área educacional e deverá custar R$ 8 bilhões até 2026.

Como revelou o Estadão em outubro, os critérios do MEC estavam acima de referenciais técnicos do Brasil e do exterior, restringiam o mercado de internet por satélite à empresa de Musk e não eram atendidos nem pelo programa de conectividade de escolas da Telebrás, a estatal de telecomunicações. Após a publicação da reportagem, o ministro Camilo Santana suspendeu a regra e determinou uma reavaliação.

Em vez de uma velocidade mínima de 50 megabits por segundo (mbps), a mínima agora será de 20 mbps. Este patamar atende recomendações técnicas a um custo menor e é considerado suficiente para atividades pedagógicas em determinados tipos de escolas.

A revisão dos critérios foi realizada pelo Comitê Executivo da Estratégia Nacional das Escolas Conectadas (Enec), responsável por estabelecer as normas da política do governo que vai levar internet às escolas. As novas velocidades definidas pelo grupo foram divulgadas em uma resolução publicada pelo MEC em 22 de fevereiro.

A Enec foi lançada em setembro para conectar ou melhorar a internet de 138 mil escolas. A estratégia, apresentada no âmbito do PAC (Programa de Aceleração do Crescimento), é uma das principais iniciativas do governo Lula para a área da educação. Essa política pretende mexer apenas na conexão das unidades de ensino. Equipamentos como computadores para os alunos deverão ser viabilizados em um segundo momento por meio de licitações do Fundo Nacional de Desenvolvimento da Educação (FNDE).

Uma portaria publicada pelo MEC em agosto de 2023 estabeleceu em 50 megabits por segundo (mbps) a velocidade mínima de conexão para as escolas. O parâmetro é "pequeno" para os centros urbanos, mas considerado alto para localidades afastadas, onde a conexão via satélite é a principal opção.

Soluções Jurídicas em Geral
GAMAMALCHER.
Desde 1898
Av. Visconde de Souza Franco, nº 5, 24º andar, Umarizal.
Belém, Pará. CEP 66055-005.
Tel.: (91) 3223-2800.
contato@gmalcher.com
gmalcher.com

JONAS PEREIRA / AGÊNCIA SENADO

Sergio Moro foi absolvido pelo Tribunal Regional Eleitoral do Paraná

CASSAÇÃO

TRE REJEITA TESE DE **ABUSO DE PODER** ECONÔMICO E LIVRA MORO

JUDICIÁRIO - O placar final ficou em 5 a 2 para rechaçar as ações movidas pelo PL e o PT

SÃO PAULO
Agência Estado

O Tribunal Regional Eleitoral do Paraná (TRE-PR) formou maioria, ontem, para rejeitar o pedido de cassação do senador Sérgio Moro (União Brasil-PR) por abuso de poder econômico e caixa 2 nas eleições de 2022. O placar final ficou em 5 a 2 para rechaçar as ações movidas pelo PL e o PT contra o ex-juiz da Operação Lava Jato. O caso ainda deve ser levado para o Tribunal Superior Eleitoral (TSE), em grau de recurso.

O julgamento foi concluído com o voto do presidente do TRE-PR, Sigurd Roberto Bengtsson, que também concluiu pela improcedência das ações, fechando o placar favorável ao senador.

O Tribunal Regional Eleitoral do Paraná estima que, na hipótese de recursos, os autos sejam remetidos à Corte superior em maio. No TSE, a vida de Moro deve ficar mais complicada. Nessa instância, por exemplo, foi cassado o ex-deputado Deltan Dallagnol - ex-chefe da força-tarefa da Operação Lava Jato e aliado do senador.

A sessão de ontem em Curitiba começou com o voto do desembargador Julio Jacob Junior. Sua avaliação é a de que o precedente da senadora Selma Arruda (cassada), sobre a moderação do uso de recursos na pré-campanha, pode ser aplicado ao caso do ex-juiz da Lava Jato.

O magistrado considerou que o caso envolve gastos "muito longe" dos despendidos pelo chamado "candidato médio'. Em seu avaliação, Moro teve acesso "indistinto" a recursos para recuperar sua imagem "abalada" perante os eleitores do Paraná, considerando a pré-candidatura ao Senado por São Paulo - que acabou frustrada pelo Tribunal Regional Eleitoral do Estado.

> **O caso ainda deve ser levado para o Tribunal Superior Eleitoral em grau de recurso**

"A quebra da igualdade advinda do abuso do poder econômico se mostra gravosa a ponto de se configurar razão para a procedência da ação não apenas pelo uso de recursos, mas pela impossibilidade de acesso dos demais pré-candidatos a verbas idênticas", anotou.

Na avaliação do desembargador, o "vultoso volume de gastos" pelo União Brasil, após o indeferimento do domicílio eleitoral de Moro em São Paulo, é suficiente para a configuração do abuso de poder econômico já que as cifras ultrapassam o limite para as candidaturas ao Paraná. "O senador Sergio Moro é o cidadão que mais gastou dinheiro para a campanha do Senado. Ninguém chegou próximo ao gasto dele".

DECISIVO

O segundo a se manifestar na sessão de ontem foi o desembargador Anderson Ricardo Fogaça. Ele disse que todo o período de pré-campanha de Moro deve ser considerado para o cálculo do eventual abuso de poder econômico, exceto as despesas não direcionadas ao senador e aquelas sem provas de conversão em ganho para o parlamentar.

"A análise do abuso não deve se restringir ao cargo ocupado vez que há a possibilidade de que partidos políticos e candidatos se utilizem desse posicionamento como subterfúgio para o uso excessivo de recursos na pré-campanha, blindando-os de eventual abuso de poder econômico", ponderou.

Segundo o desembargador, há um "seguro quadro probatório" de que o Podemos e União Brasil gastaram mais de R$ 1,2 milhão em benefício da pré-campanha de Moro.

A avaliação é a de que as despesas não conduzem ao desequilíbrio do pleito. Assim, Anderson Ricardo Fogaça entendeu que não restou configurado abuso de poder econômico no caso de Moro. Com seu voto, o TRE formou o placar de 4 a 2 a favor de Moro, recusando as ações movidas pelo PT e pelo PL contra o senador.

RECURSO

Há um embate sobre o prosseguimento ou não do processo, pelo menos do lado do PL, um dos partidos que entrou com uma ação pedindo a cassação do mandato de Moro. Após o fim do julgamento, a decisão do TRE do Paraná será publicada no sistema virtual do TSE. A partir deste momento, tanto Moro quanto PL e Federação Brasil da Esperança (PT, PCdoB e PV), partes envolvidas no processo, poderão recorrer do resultado na Corte.

Se pelo menos uma das partes seguir com o recurso na Corte, será realizado um sorteio para definir o relator do processo no TSE. Em seguida, a Procuradoria-Geral Eleitoral deverá emitir um parecer sobre o caso.

Assim como o tribunal regional, o TSE é formado por sete ministros. O presidente da Corte superior é o ministro Alexandre de Moraes, que terá o seu mandato encerrado em junho deste ano.

O advogado Bruno Cristaldi, um dos responsáveis pela ação do PL que pede a cassação do mandato de Sérgio Mor , afirmou ontem que a equipe jurídica do partido não tem nenhuma orientação sobre deixar de recorrer no caso, diante da absolvição do senador pelo TRE-PR.

Questionado sobre a orientação do ex-presidente Jair Bolsonaro (PL) para que o caso não vá para o Tribunal Superior Eleitoral (TSE), instância superior onde cabe recurso, ele afirmou: "Nunca chegou absolutamente nada nesse sentido".

ÔNIBUS

Empresas fariam lavagem para o PCC

SÃO PAULO
Agência Estado

Duas das maiores empresas de ônibus de São Paulo, acusadas de serem criadas com o dinheiro do Primeiro Comando da Capital (PCC), são alvo da Operação Fim da Linha, a maior já feita até hoje contra a infiltração do crime organizado no poder público municipal no País. Trata-se do resultado de uma investigação de quatro anos feita pelo Grupo de Atuação Especial de Combate ao Crime Organizado (Gaeco), do Ministério Público de São Paulo, pela Receita Federal e pelo Cade (Conselho Administrativo de Defesa Econômica). Quatro acusados foram presos.

Ao todo, os promotores cumpriram 52 mandados de busca e apreensão no Estado com o auxílio de 340 policiais de cinco batalhões da Tropa de Choque da PM. A Justiça decretou a prisão de três acionistas das empresas e de um contador e determinou medidas cautelares contra outros cinco acusados. Também foi decretado o bloqueio de R$ 684 milhões em bens dos investigados para o ressarcimento das vítimas e em razão de danos coletivos provocados pela atuação das empresas.

Elas fariam parte de um cartel montado pelo crime organizado para se apossar do chamado Grupo Local de Distribuição do sistema municipal de transportes, onde estão as empresas que atuam nos bairros da capital. Por isso, fiscais do Cade participaram da operação. Os 13 lotes daquele grupo de linhas de ônibus foram licitados em 2019 e estavam avaliados em R$ 22,2 bilhões – a maioria foi concedida a uma única companhia.

Esse é o caso do lote 4, na zona leste, concedido à mais polêmica das empresas investigadas: a UPBus, controlada por integrantes da cúpula do PCC e seus parentes, segundo investigações. O mesmo aconteceu com os lotes 10 e 11, controlados pela Transwolff, a terceira maior empresa do setor na cidade, com 1.111 veículos rodando na cidade. São elas e seus diretores os alvos da operação de ontem.

O objetivo da organização criminosa montada por meio das empresas no setor seria a lavagem do dinheiro do tráfico de drogas e de grandes roubos, como o de 770 quilos de ouro, ocorrido em 2021, no Aeroporto de Guarulhos. A análise das movimentações financeiras dos investigados feitas pelo Conselho de Controle de Atividades Financeiras (Coaf) levantou ainda a suspeita de sonegações fiscais feita em compras e vendas de imóveis, daí a inclusão de fiscais da Receita Federal na operação.

Ao todo sete companhias estão na mira das investigações da polícia e do Ministério Público, conforme revelou o Estadão em fevereiro. Juntas, elas são são responsáveis pelo transporte de 27,5% dos passageiros de ônibus da capital e receberam R$ 2 bilhões da Prefeitura só em 2023, sendo que três delas assinaram oito novos contratos e embolsaram R$ 860 milhões em repasses do sistema depois da abertura dos mais recentes inquéritos sobre a ação do PCC no setor. Esse é praticamente o mesmo valor pago pela Prefeitura só à maior das sete investigadas, a Transwolff, em 2023: R$ 748 milhões. Ela transporta 15 milhões de passageiros em média por mês na capital, enquanto a UPBus leva 1,68 milhão.

No caso da Transwolff, ela também foi escolhida pela Secretaria de Transportes para começar o programa do Município que pretende substituir a frota de ônibus a diesel da cidade por veículos elétricos para cumprir a meta de redução de emissões de gases de efeito estufa.

Em outubro, o BNDES aprovou financiamento de R$ 2,5 bilhões para projeto de São Paulo.

LEILÃO DO NORTE
11/04/2024 - 10:30
Veículos retomados de financiamento
Santander HONDA
Visitação: 10/04 das 9h às 17h - 3016-0688
WWW.LEILO.COM.BR
leilo

LEILÃO de Mobiliário, Adornos e Peças diversas - **Dia 11/04/24 - Às 19:00 horas** - Promoção: David Martinez (Espanhol) 99114-9407 agendar visita - Endereço do Link: https://chat.whatsapp.com/LUBRgZf12d93aLWbMGjNtb Leiloeiro Oficial: **João Neves 98051-4357** - Jucepa 20040467163.

Polícia Científica do Estado
GOVERNO DO PARÁ
www.pa.gov.br

AVISO DE LICITAÇÃO
PREGÃO ELETRÔNICO Nº 90007/2024 – PCE/PA – PAE Nº 2023/1329513
Objeto: Contratação de empresa especializada para prestação de serviços continuados de vigilância patrimonial armada, em regime de dedicação de mão de obra exclusiva, com fornecimento de equipamentos, uniformes e demais instrumentos necessários à sua execução, de forma a garantir a segurança nas instalações da sede, Unidades Regionais e Núcleos Avançados da Polícia Científica do Pará. **Data de abertura:** 25 de abril de 2024, às 10h (Horário de Brasília/DF). **Local de abertura:** Junto ao site https://www.gov.br/compras/pt-br (UASG 925453). **Entrega do edital:** Junto aos sítios www.compraspara.pa.gov.br; www.policiacientifica.pa.gov.br ou https://www.gov.br/compras/pt-br **Pregoeira Oficial:** Lidiane Nascimento Gomes. **Ordenador de Despesas:** Celso da Silva Mascarenhas.

Hospital Ophir Loyola
GOVERNO DO PARÁ
www.pa.gov.br

AVISO DE LICITAÇÃO
PREGÃO ELETRÔNICO Nº 90039/2024 – HOL
SRP Nº 033/2024. **Objeto:** AQUISIÇÃO DE COLA CIRÚRGICA. **Data:** 22/04/2024. **Horário:** 09h (Horário de Brasília). **Local:** www.comprasnet.gov.br **Ordenador Responsável:** João de Deus Reis da Silva. O Edital está disponível na íntegra no site: www.comprasnet.gov.br/www.compraspara.pa.gov.br
Belém, 10 de abril de 2024
Charles Cristiano Soares Ferreira
CPL/HOL
João de Deus Reis da Silva
Diretor Geral do Hospital Ophir Loyola

Secretaria de Saúde Pública
GOVERNO DO PARÁ
www.pa.gov.br

AVISO DE LICITAÇÃO
PREGÃO ELETRÔNICO Nº 90001/2024 1º CRS/SESPA
O 1º Centro Regional de Saúde – 1º CRS/SESPA, através de seu pregoeiro, comunica que fará licitação na modalidade PREGÃO ELETRÔNICO do tipo MENOR PREÇO GLOBAL, conforme abaixo: **Objeto:** Contratação de (tipo gráfica) para a confecção dos impressos, conforme ETP, com vistas ao atendimento das necessidades do 1º Centro Regional de Saúde e unidades de abrangência por 12(doze) meses, via Pregão Eletrônico, com o critério de menor preço global, visando custear a continuidade dos serviços das unidades de saúde e administrativas vinculadas ao 1º CRS/SESPA. **Data da sessão:** Dia 22 de Abril de 2024. **Horário:** 10h00min (Horário de Brasília). **Local:** Portal de Compras do Governo Federal – www.comprasgovernamentais.gov.br **UASG:** 926006. O recebimento das propostas, a partir da disponibilização do edital no COMPRASNET, até o dia 22 de abril de 2024, às 09h59min – Horário de Brasília. **Obs:** o presente edital pode ser adquirido nos sítios oficiais www.comprasgovernamentais.gov.br e www.compraspara.pa.gov.br. Em caso de dúvida, entrar em contato através do e-mail: licitacao1crs@outlook.com.
Belém, 08 de abril de 2024.
Ducival da Silva Brito
Pregoeiro 1º CRS/SESPA

TRIBUNAL DE CONTAS

Alepa abre **inscrições** para vaga no **TCM**

MUNICÍPIOS - Escolhido vai substituir o conselheiro Sérgio Leão, que atingiu a compulsória

VALÉRIA NASCIMENTO
Da Redação

O presidente da Assembleia Legislativa do Pará, Francisco Melo, o Chicão (MDB), anunciou na sessão de ontem a abertura de inscrição para a vaga de conselheiro no Tribunal de Contas dos Municípios (TCM), em razão da aposentadoria compulsória, pela idade de 75 anos, do conselheiro Sérgio Leão, no dia 1 deste mês. A indicação à vaga cabe à Alepa, dentro de um prazo de 10 dias úteis.

O TCM remeteu expediente à Assembleia Legislativa com vista ao provimento da vaga em aberto, reportando à Casa sobre a necessidade da indicação do futuro conselheiro do Tribunal, processo que deve observar os requisitos estabelecidos na lei orgânica do Tribunal de Contas do Municípios.

"É preciso que os deputados fiquem atentos para o que diz a legislação", destacou Chicão, durante a leitura do expediente do TCM, ontem de manhã. O titular da Alepa fez questão de ler o artigo constitucional 119, da Constituição do Pará, que dispõe sobre o TCM, enfatizando a importância dos deputados compreenderem o processo, prazos e requisitos para a vaga.

Conforme o artigo constitucional 119, o candidato à vaga deve ter mais de 35 e menos de 75 anos de idade; idoneidade moral e reputação ilibada; notórios conhecimentos jurídicos, contábeis, econômicos e financeiros ou de administração pública. É necessário também ter mais de 10 anos de exercício de função ou de efetiva atividade profissional que exija os conhecimentos já mencionados.

Chicão também explicou que do total de sete conselheiros que integram a Corte de Contas, três são indicados pelo governador do Estado, com aprovação da Assembléia Legislativa, sendo um de livre escolha, e dois, alternadamente, entre auditores e membros do Ministério Público junto ao Tribunal, indicados em lista tríplice pelo Tribunal, segundo os critérios de antiguidade e de merecimento. Os outros quatro conselheiros são indicados pela Assembléia Legislativa (Alepa).

A habilitação de candidatos à vaga em aberto, assinalou Chicão, será feita pelas lideranças partidárias ou mediante a assinatura de pelo menos 1/5 da totalidade dos deputados estaduais, ou seja, oito deputados.

Nenhum deputado poderá subscrever mais de uma indicação para a mesma vaga. A indicação do candidato deve ser feita perante à Comissão de Constituição e Justiça (CCJ) e de Redação Final da Alepa.

Quatro dos sete conselheiros da corte de contas são escolhidos pela Assembleia Legislativa

OZÉAS SANTOS / AID ALEPA

Deputado Chicão, presidente da Alepa, explicou as regras para escolha do novo conselheiro

EXTRA

Instituto fará debate sobre eleições

As resoluções do Tribunal Superior Eleitoral (TSE) aprovadas em fevereiro passado para as eleições deste ano são o foco do evento que o Instituto de Direito Eleitoral e Político do Pará (Ideppa) promove na sexta-feira (12), no auditório (anexo 1) do Tribunal de Justiça do Estado do Pará, em Belém. Presidido pela advogada Ângela Sales, o Instituto quer debater junto a acadêmicos, advogados e operadores do Direito as novidades da legislação eleitoral deste ano sob as perspectivas da região amazônica. O evento tem o apoio do Tribunal Regional Eleitoral (TRE) do Pará. Em 27 de fevereiro deste ano, o TSE votou e aprovou as resoluções 23.727 a 23.738, com os temas de relevância política, jurídica e social para as eleições deste ano envolvendo principalmente crimes eleitorais como as fake news, uso ilegal de Inteligência Artificial e fraude de cota de gênero nas campanhas e que podem fazer diferenças no pleito.

Cláudio Humberto

Com Rodrigo Vilela e Tiago Vasconcelos www.diariodopoder.com.br

Mandato
Há uma "costura" no Senado para que o relatório de Marcelo Castro (MDB-PI) sobre o novo Código Eleitoral amplie os mandatos de senadores de oito para intermináveis dez anos. Fonte da Mesa do Senado garante que o conchavo envolve, além do relator, o notório Davi Alcolumbre (União-AP) e Jorge Kajuru (PSB-GO). A ideia é incorporar proposta de Kajuru ao projeto de coincidência de mandato, fazendo as alterações necessárias para garantir mais dois anos de mandato.

Deputado 5 anos
Deputados também teriam mais um ano, com a coincidência de eleições e o fim da reeleição. Deputados passariam a ter mandatos de cinco anos.

Esticada divide
Há senadores que se manifestaram contra a alteração. "Não é consenso e não estou de acordo", diz Márcio Bittar (União-AC).

Deixa estar
Bittar é contra até a coincidência de eleições, a serem realizadas a cada cinco anos. "Votar de dois em dois anos não faz mal a ninguém", diz.

Mandato menor
O senador Eduardo Girão (Novo-CE) já acha um exagero os atuais oito anos de mandato: "Penso que tem de reduzir para 5 anos".

Ignorada
A direção da Enel Energia vem sendo aconselhada a se demitir e cuidar da vida, em razão da atitude dos controladores italianos que não dão a mínima ao tormento que a empresa enfrenta no Brasil. A Enel SP viu ontem confirmada a multa de R$ 165,8 milhões aplicada pela agência reguladora Aneel em razão do apagão de novembro passado. Os italianos não dão a mínima para a direção brasileira, que somente toma conhecimento pela imprensa de eventuais decisões dos italianos.

Fantoches
Os dirigentes da Enel no Brasil, em São Paulo, Ceará e Rio de Janeiro, são tratados como meros fantoches da cúpula que vive em Roma.

Diz que não estou
Quando os pepinos ocorrem no Brasil, os italianos estão dormindo e mandam dizer que estão. Os dirigentes brasileiros que se virem.

"Precisamos levar nossos funcionários para lugar seguro"

Elon Musk, maior acionista do X, preocupado com ameaças a seu pessoal no Brasil

J.BOSCO

Gigante europeia
O Estado italiano é o maior acionista (23,6%) da Enel (Ente Nazionale per L'Energia Eletrica), maior empresa da Europa em valor de mercado.

Democracia
O democrático X (ex-Twitter) leva tão a sério o direito à liberdade de expressão que ativistas oportunistas xingam seu dono e pregam seu fechamento sem o risco de serem banidos. Já xingar ministro do STF...

Serventia da casa
Chororô de Janja na disputa entre Musk e Moraes não passou batido na oposição. O deputado Marcel van Hatten (Novo-RS) mandou para a primeira-dama o passo a passo para desativar a conta da rede social.

E o caçula, nada?
Falante no caso Elon Musk, que, aliás, levou internet a regiões remotas da Amazônia, Lula ainda não abriu a boca para falar sobre o caçula Luís Claudio, acusado de espancar física e moralmente a ex-mulher.

Descendo
Presidente da Petrobras, Jean Paul Prates começa a descer do talhado onde subiu há dez dias, após Lula recusar audiência. Pode ser salvo pela tentativa do Planalto de fingir que não interfere na estatal.

Vai ao TSE
Ao menos no Tribunal Regional Eleitoral do Paraná, o senador Sérgio Moro (União) escapou da cassação. O placar ficou em 5 a 2. Os dois votos divergentes foram de desembargadores indicados por Lula.

Ouvindo vozes
Teoria de André Janones (Avante-MG) de que o pano de fundo da briga Musk x Moraes é o comércio de lítio, usados em carros elétricos, virou chacota nas redes sociais, que apontou como fonte "vozes da cabeça".

Barraco
Pedido de moção de louvor a Elon Musk terminou em barraco entre os deputados Gilvan da Federal (PL-ES) e Glauber Braga (Psol-RJ), que se chamaram de moleque, frouxo, defensor de bandido e por aí vai.

Dados
Ameaçado no Brasil, Elon Musk, respondeu a pedido do deputado Nikolas Ferreira (PL-MG): fará "despejo de dados" sobre decisões do STF após "garantir a segurança" dos seus funcionários no Brasil.

Pergunta na rede
Se Lula, Janja, Rodrigo Pacheco, Alexandre Moraes etc. acham o X (ex-Twitter) um "terra sem lei", por que não encerram suas contas?

PODER SEM PUDOR

Sem contestações
Reza a lenda política no Paraná que, filiado à Arena, Horário Vargas quase se deu mal ao apoiar o candidato do MDB à prefeitura de Ponta Grossa, em 1976. O partido se reuniu para expulsá-lo, mas na hora agá ele nem sequer foi admoestado. "Você tinha muito apoio?", quis saber um repórter, intrigado. O político respondeu secamente: "38." O repórter: "Votos?" Ele esclareceu: "38 cano longo, carga dupla..."

GRUPO **equatorial** ENERGIA

Equatorial Pará Distribuidora de Energia S.A.

CNPJ/MF nº 04.895.728/0001-80

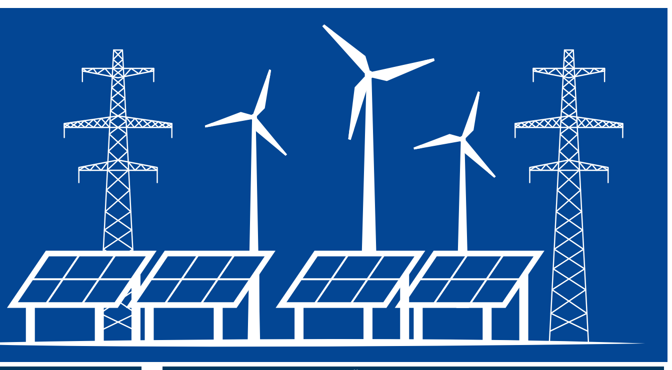

www.equatorialenergia.com.br

DEMONSTRAÇÕES CONTÁBEIS RESUMIDAS

As demonstrações contábeis apresentadas a seguir são demonstrações contábeis resumidas, conforme parecer de orientação da CVM nº 39, de 20 de dezembro de 2021, e não devem ser consideradas isoladamente para a tomada de decisão. O entendimento da situação financeira e patrimonial da Companhia demanda a leitura das demonstrações contábeis completas auditadas, elaboradas na forma da legislação societária e da regulamentação contábil aplicável. As demonstrações contábeis completas auditadas referentes ao exercício findo em 31 de dezembro de 2023, incluindo o respectivo relatório do auditor independente, estão disponíveis nos seguintes endereços eletrônicos: • https://ee.dol.com.br/publicidadelegal/home • https://publicidadelegal.folha.uol.com.br/ • https://ri.equatorialenergia.com.br/pt-br/divulgacao-e-resultados/central-de-resultados/equatorial-para/ • https://www.rad.cvm.gov.br/ENET/frmConsultaExternaCVM.aspx?codigoCVM=18309 e • https://www.b3.com.br/pt_br/. O referido relatório do auditor independente, sobre as demonstrações contábeis completas, foi emitido em 25 de março de 2024, sem modificações na opinião, pela Ernst & Young Auditores Independentes S/S Ltda.

BALANÇO PATRIMONIAL EM 31 DE DEZEMBRO DE 2023 E 2022
(Em milhares de reais)

Ativo	2023	2022
Circulante		
Caixa e equivalentes de caixa	**342.099**	220.828
Aplicações financeiras	**949.132**	1.461.164
Contas a receber de clientes	**2.103.484**	1.784.284
Valores a receber da parcela A e outros itens financeiros	**20.234**	–
Impostos e contribuições a recuperar	**292.494**	225.280
Outros ativos circulantes	**596.506**	730.999
Total do ativo circulante	**4.303.949**	4.422.555
Não circulante		
Aplicações financeiras	**18.761**	13.981
Contas a receber de clientes	**224.615**	246.765
Valores a receber da parcela A e outros itens financeiros	**–**	61.921
Impostos e contribuições a recuperar	**385.642**	214.237
Ativo financeiro da concessão	**6.572.654**	5.195.393
Intangível	**1.651.853**	1.551.245
Ativos de contrato	**927.346**	849.215
Outros ativos não circulantes	**188.499**	235.226
Total do ativo não circulante	**9.969.370**	**8.367.983**
Total do ativo	**14.273.319**	**12.790.538**

Passivo	2023	2022
Circulante		
Fornecedores	**1.064.062**	900.434
Fornecedores - Risco sacado	**154.323**	98.769
Empréstimos e financiamentos	**327.982**	569.787
Debêntures	**59.398**	199.033
Valores a pagar de acordos com plano de recuperação judicial	**74.869**	52.923
Impostos e contribuições a recolher	**225.012**	259.194
Valores a devolver da parcela A e outros itens financeiros	**–**	169.408
Provisões para riscos judiciais	**9.305**	8.297
PIS/COFINS a serem restituídos a consumidores	**9.654**	233.218
Dividendos a pagar	**419.562**	277.586
Outros passivos circulantes	**580.932**	490.553
Total do passivo circulante	**2.925.099**	3.259.202
Não circulante		
Empréstimos e financiamentos	**3.148.356**	3.430.039
Debêntures	**1.346.515**	1.382.776
Valores a pagar de acordos com plano de recuperação judicial	**1.005.699**	1.027.434
Valores a devolver da parcela A e outros itens financeiros	**78.871**	–
Impostos e contribuições a recolher	**104.898**	92.198
Provisões para riscos judiciais	**124.879**	130.178
Imposto de renda e contribuição social diferidos	**619.427**	410.085
Outros passivos não circulantes	**272.727**	168.552
Total do passivo não circulante	**6.701.372**	6.641.262
Patrimônio líquido		
Capital social	**1.624.459**	1.624.459
Ajuste de avaliação patrimonial	**(18.989)**	(12.613)
Reserva de capital	**33.995**	28.343
Reserva de reavaliação	**35.681**	60.828
Reservas de lucros	**2.971.702**	1.189.057
Total do patrimônio líquido	**4.646.848**	2.890.074
Total do passivo e patrimônio líquido	**14.273.319**	12.790.538

As notas explicativas são parte integrante das demonstrações contábeis resumidas.

DEMONSTRAÇÃO DAS MUTAÇÕES DO PATRIMÔNIO LÍQUIDO EXERCÍCIOS FINDOS EM 31 DE DEZEMBRO DE 2023 E 2022
(Em milhares de reais)

	Capital social	Reserva de capital	Reserva de reavaliação	Ajuste de avaliação patrimonial	Reserva de lucros	Lucros acumulados	Total
Saldos em 31 de dezembro de 2021	1.624.459	21.959	67.939	(4.048)	1.649.606	–	3.359.915
Valor justo das opções de compra - *vesting period*	–	6.384	–	–	–	–	6.384
Realização da reserva de reavaliação	–	–	(7.111)	–	–	7.111	–
Dividendos adicionais de 2021 distribuídos	–	–	–	–	(83.753)	–	(83.753)
Valor justo dos instrumentos financeiros derivativos	–	–	–	–	–	–	–
Lucro líquido do exercício	–	–	–	–	–	1.556.399	1.556.399
Resultado abrangente do exercício							
Resultado de hedge accounting de fluxo de caixa	–	–	–	(7.467)	–	–	(7.467)
Benefícios pós emprego - resultados atuariais	–	–	–	(1.098)	–	–	(1.098)
Destinação do lucro							
Reserva legal	–	–	–	–	58.168	(58.168)	–
Reserva de incentivos fiscais	–	–	–	–	393.033	(393.033)	–
Dividendos mínimos obrigatórios	–	–	–	–	–	(276.300)	(276.300)
Dividendos intermediários pagos	–	–	–	–	(877.619)	(786.387)	(1.664.006)
Dividendos adicionais propostos	–	–	–	–	49.622	(49.622)	–
Saldos em 31 de dezembro de 2022	1.624.459	28.343	60.828	(12.613)	1.189.057	–	2.890.074
Valor justo das opções de compra - *vesting period*	**–**	**5.652**	**–**	**–**	**–**	**–**	**5.652**
Dividendos adicionais pagos 2022	**–**	**–**	**–**	**–**	**(49.622)**	**–**	**(49.622)**
Realização da reserva de reavaliação	**–**	**–**	**(25.147)**	**–**	**–**	**25.147**	**–**
Lucro liquido do exercício	**–**	**–**	**–**	**–**	**–**	**2.225.811**	**2.225.811**
Resultado abrangente do exercício							
Resultados abrangentes (*hedge* e benefícios pós-emprego, líquidos de tributos diferidos)	**–**	**–**	**–**	**(6.376)**	**–**	**–**	**(6.376)**
Destinação do lucro							
Reserva legal	**–**	**–**	**–**	**–**	**87.629**	**(87.629)**	**–**
Reserva de incentivos fiscais	**–**	**–**	**–**	**–**	**473.230**	**(473.230)**	**–**
Reserva de reforço de capital de giro					**11.202**	**(11.202)**	**–**
Dividendos mínimos obrigatórios	**–**	**–**	**–**	**–**	**–**	**(416.238)**	**(416.238)**
Juros sobre capital próprio	**–**	**–**	**–**	**–**	**–**	**(2.453)**	**(2.453)**
Dividendos adicionais propostos	**–**	**–**	**–**	**–**	**1.260.206**	**(1.260.206)**	**–**
Saldos em 31 de dezembro de 2023	**1.624.459**	**33.995**	**35.681**	**(18.989)**	**2.971.702**	**–**	**4.646.848**

As notas explicativas são parte integrante das demonstrações contábeis resumidas.

DEMONSTRAÇÃO DO RESULTADO EXERCÍCIOS FINDOS EM 31 DE DEZEMBRO DE 2023 E 2022
(Em milhares de reais)

	2023	2022
Receita operacional líquida	**10.378.384**	8.513.222
Custos de energia elétrica, construção e operação	**(6.869.485)**	(5.588.277)
Lucro bruto	**3.508.899**	2.924.945
Despesas operacionais		
Despesas com vendas	**(226.428)**	(200.564)
Despesas gerais e administrativas	**(135.218)**	(261.035)
Perda estimada em créditos de liquidação duvidosa	**(149.535)**	(95.999)
Outras despesas operacionais, líquidas	**(113.267)**	(348.737)
Total de despesas operacionais	**(624.448)**	(906.335)
Resultado antes do resultado financeiro e impostos sobre lucro	**2.884.451**	2.018.610
Resultado financeiro, líquido	**(331.382)**	(282.902)
Lucro antes de imposto de renda e da contribuição social	**2.553.069**	1.735.708
Impostos sobre o lucro	**(327.258)**	(179.309)
Lucro líquido do exercício	**2.225.811**	1.556.399

As notas explicativas são parte integrante das demonstrações contábeis resumidas.

DEMONSTRAÇÃO DO VALOR ADICIONADO EXERCÍCIOS FINDOS EM 31 DE DEZEMBRO DE 2023 E 2022
(Em milhares de reais)

	2023	2022
Receitas	**13.188.920**	11.165.813
Insumos adquiridos de terceiros (inclui ICMS e IPI)	**(6.754.515)**	(5.874.805)
Valor adicionado bruto	**6.434.405**	5.291.008
Amortização	**(439.073)**	(380.405)
Valor adicionado líquido gerado pela Companhia	**5.995.332**	4.910.603
Valor adicionado recebido em transferência	**700.657**	876.126
Valor adicionado total a distribuir	**6.695.989**	5.786.729
Distribuição do valor adicionado		
Empregados	**162.990**	150.673
Tributos	**3.289.296**	2.940.338
Remuneração de capitais de terceiros	**1.017.892**	1.139.319
Remuneração de capitais próprios	**2.225.811**	1.556.399
Valor adicionado	**6.695.989**	5.786.729

As notas explicativas são parte integrante das demonstrações contábeis resumidas.

DEMONSTRAÇÃO DO RESULTADO ABRANGENTE EXERCÍCIOS FINDOS EM 31 DE DEZEMBRO DE 2023 E 2022
(Em milhares de reais)

	2023	2022
Lucro líquido do exercício	**2.225.811**	1.556.399
Outros resultados abrangentes		
Itens que serão reclassificados posteriormente para o resultado		
Resultados abrangentes (hedge e benefícios pós-emprego, líquidos de tributos diferidos)	**(6.376)**	(8.565)
Itens que não serão reclassificados posteriormente para o resultado		
Realização da reserva de reavaliação	**(25.147)**	(7.111)
Outros resultados abrangentes do exercício, líquido de impostos	**(31.523)**	(15.676)
Total resultados abrangentes	**2.194.288**	1.540.723

As notas explicativas são parte integrante das demonstrações contábeis resumidas.

DEMONSTRAÇÃO DOS FLUXOS DE CAIXA – MÉTODO INDIRETO EXERCÍCIOS FINDOS EM 31 DE DEZEMBRO DE 2023 E 2022
(Em milhares de reais)

	2023	2022
Fluxo de caixa líquido proveniente das atividades operacionais	**1.869.421**	1.701.925
Fluxo de caixa líquido utilizado nas atividades de investimento	**(729.845)**	(1.324.330)
Fluxo de caixa líquido utilizado nas atividades de financiamento	**(1.018.305)**	(330.755)
Aumento em caixa e equivalentes de caixa	**121.271**	46.840
Caixa e equivalentes de caixa no início do exercício	**220.828**	173.988
Caixa e equivalentes de caixa no fim do exercício	**342.099**	220.828
Aumento em caixa e equivalentes de caixa	**121.271**	46.840

As notas explicativas são parte integrante das demonstrações contábeis resumidas.

NOTAS EXPLICATIVAS ÀS DEMONSTRAÇÕES CONTÁBEIS 31 DE DEZEMBRO DE 2023 E 2022 *(Valores expressos em milhares de reais)*

1. Contexto operacional: A Equatorial Pará Distribuidora de Energia S.A. ("Companhia" ou "Equatorial Pará"), sociedade anônima de capital aberto, com sede na cidade de Belém, no estado do Pará, controlada pela Equatorial Energia Distribuição S.A. tendo por controlada final a Equatorial Energia S.A. A Companhia é a concessionária do serviço público de distribuição e atividades associadas ao serviço de energia elétrica naquele estado, podendo prestar serviços técnicos de sua especialidade na área de concessão que abrange todo o estado do Pará, com 1.245.871 km² (*), atendendo, em 31 de dezembro de 2023, 2.989.823(*) consumidores em 144 municípios, sendo tais atividades regulamentadas e fiscalizadas pela Agência Nacional de Energia Elétrica (ANEEL), vinculada ao Ministério de Minas e Energia (MME). A Companhia possui suas ações negociadas unicamente no Mercado de Balcão Organizado do Brasil, Bolsa, Balcão S.A. (B3). O Contrato de Concessão de Distribuição de Energia Elétrica nº 182/1998 (Contrato de Concessão), assinado em 28 de julho de 1998, celebrado entre a ANEEL, a Companhia e o acionista controlador, o prazo de concessão é de 30 anos, com vencimento em 27 de julho de 2028, podendo ser renovado por igual período a critério do poder concedente. Por meio do Despacho nº 4.621, de 25 de novembro de 2014, a ANEEL aprovou modelo de aditivo aos contratos de concessão do serviço público de distribuição de energia elétrica. A Companhia, nos termos da legislação vigente, celebrou o referido aditivo em 10 de dezembro de 2014, com a aprovação de seu Conselho de Administração. Cabe, ainda, à Companhia a distribuição de energia elétrica nos municípios que ainda não foram conectados ao Sistema Nacional Interligado (SIN) e manterá o mecanismo de reembolso de despesas inerentes ao processo do sistema isolado de energia elétrica, conforme REN 1.016/2022, após o processo do leilão 02-2016 tornou o Consórcio Energia do Pará (CEPA) o novo PIE (Produtor Independente de Energia). (*) referente ao total de consumidores considerando os mercados cativo e livre. Informação não auditada. **2. Base de preparação e apresentação das demonstrações contábeis: 2.1: Declaração de conformidade:** As demonstrações contábeis foram elaboradas e estão sendo apresentadas de acordo com as Normas Internacionais de Relatório Financeiro (IFRS), emitidas pelo *International Accounting Standards Board* (IASB), e também de acordo com as práticas contábeis adotadas no Brasil que compreendem aquelas incluídas na legislação societária brasileira e apresentadas de forma condizente com as normas expedidas nos Pronunciamentos Contábeis (CPC) e aprovados pelo Conselho Federal de Contabilidade (CFC) e pela Comissão de Valores Mobiliários (CVM). A Companhia também se utiliza das orientações contidas no Manual de Contabilidade do Setor Elétrico Brasileiro (MCSE) e das normas definidas pela ANEEL, quando estas não são conflitantes com as práticas contábeis adotadas no Brasil e/ou com as práticas contábeis internacionais. Adicionalmente, a Companhia considerou as orientações emanadas da Orientação Técnica OCPC 07, emitida pelo CPC em novembro de 2014, na preparação das suas demonstrações contábeis. Desta forma, as informações relevantes próprias das demonstrações contábeis estão sendo evidenciadas, e correspondem às utilizadas pela Administração na sua gestão. A emissão das demonstrações contábeis foi autorizada pelo Conselho de Administração da Companhia em 25 de março de 2024. **2.2. Base de mensuração:** As demonstrações contábeis da Companhia foram preparadas com base no custo histórico e ajustadas para refletir (i) o valor justo de instrumentos financeiros mensurados pelos seus valores justos e (ii) por meio de resultado e outros resultados abrangentes, quando requerido nas normas. **2.3. Moeda funcional, moeda de apresentação e transações em moeda estrangeira:** As demonstrações contábeis são apresentadas em Reais (R$), que é a moeda funcional da Companhia. Todos os saldos apresentados em Reais foram arredondados para o milhar mais próximo, exceto quando indicado de outra forma. As transações em moeda estrangeira são convertidas para a moeda funcional da Companhia pelas taxas de câmbio nas datas das transações. Ativos e passivos monetários denominados e apurados em moedas estrangeiras na data do balanço são convertidos para a moeda funcional à taxa de câmbio naquela data. As diferenças de moedas estrangeiras resultantes da conversão são geralmente reconhecidas no resultado, com exceção de itens monetários designados como parte de um *hedge* de investimento líquido, sendo essas diferenças reconhecidas diretamente em outros resultados abrangentes até o momento da alienação do investimento líquido, quando são reconhecidas na demonstração do resultado. **2.4 Julgamentos, estimativas e premissas contábeis significativas:** Na preparação das demonstrações contábeis, a Administração utilizou julgamentos, estimativas e premissas para determinadas operações que refletem no reconhecimento e mensuração de ativos, passivos, receitas e despesas, e as respectivas divulgações, bem como as divulgações de passivos contingentes. As estimativas e premissas são revisadas de forma contínua e os resultados reais podem divergir dessas estimativas. Ao mensurar o valor justo de um ativo ou um passivo, a Companhia usa dados observáveis de mercado, tanto quanto possível. Os valores justos são classificados em diferentes níveis em uma hierarquia baseada nas informações (*inputs*) utilizadas nas técnicas de avaliação. Ao mensurar o valor justo de um ativo ou um passivo, a Companhia usa dados observáveis de mercado, tanto quanto possível. Os valores justos são classificados em diferentes níveis em uma hierarquia baseada nas informações (*inputs*) utilizadas nas técnicas de avaliação. **3. Políticas contábeis materiais:** A Companhia aplicou as políticas contábeis descritas abaixo de maneira consistente a todos os exercícios apresentados nestas demonstrações contábeis exceto pelas novas normas, alterações e interpretações ainda não vigentes. **3.1 Receita operacional: 3.1.1 Reconhecimento de receita:** A Companhia reconhece as receitas, de acordo com o que estabelece o CPC 47 (IFRS 15) - Receita de Contrato com Cliente, à medida que satisfaz a obrigação de *performance* ao transferir bens e serviços ao cliente. O ativo é considerado transferido à medida que o cliente obtém os serviços contratados. A Companhia reconhece receita das principais fontes de receitas a seguir: **(i) Distribuição:** O faturamento e respectivo reconhecimento da receita de distribuição de energia elétrica são efetuados mensalmente de acordo com o calendário de leitura. Além disso, a Companhia reconhece a receita não faturada, que corresponde ao período entre a data da última leitura e o encerramento do mês, que é estimada e reconhecida como receita no mês em que a energia foi consumida. As receitas de distribuição são classificadas como: i) Fornecimento de energia elétrica para o consumidor; e ii) Energia elétrica no mercado de curto prazo. A receita é mensurada com base na contraprestação, precificada no contrato com o cliente, recebida ou a receber, líquidas de quaisquer contraprestações variáveis, tais como descontos, abatimentos, restituições, créditos, concessões de preços, incentivos, bônus de desempenho, penalidades ou outros itens similares. **(ii) Disponibilidade de rede elétrica:** A Companhia reconhece receita pela disponibilidade da infraestrutura da rede elétrica de distribuição a seus clientes livre e cativos. Tal receita é calculada conforme Tarifa de Uso do Sistema de Distribuição (TUSD) definida pela ANEEL. **(iii) Construção:** A Companhia contabiliza receitas e custos relativos a serviços de construção ou melhoria da infraestrutura utilizada na prestação dos serviços de distribuição de energia elétrica. A margem de construção é nula, considerando que: (i) o modelo tarifário não prevê margem de lucro para atividade de construção da infraestrutura; (ii) a atividade fim da Companhia é a distribuição de energia elétrica; (iii) as construções são realizadas substancialmente por meio de serviços de terceiros; e (iv) não há previsão de ganhos em construção nos planos da Administração da Companhia. **3.2 Caixa e equivalentes de caixa:** Caixa e equivalentes de caixa incluem o caixa, os depósitos bancários e outros investimentos de curto prazo de alta liquidez, com vencimentos originais de até três meses, e com risco insignificante de mudança de valor, sendo o saldo apresentado líquido de saldos de contas garantidas na demonstração dos fluxos de caixa. Esses saldos são mantidos com a finalidade de atender compromissos de caixa de curto prazo e não para investimento ou outros fins. As contas garantidas são demonstradas no balanço patrimonial como "Empréstimos", no passivo circulante. **3.3 Ativo financeiro da concessão (ativo indenizável):** O Contrato de Concessão, celebrados entre a União (poder concedente – outorgante) e a Companhia (concessionária – operador) regulamentam a exploração dos serviços públicos de distribuição de energia elétrica pela Companhia, em que: • O contrato estabelece quais os serviços que o operador deve prestar e para quem (classe de consumidores) os serviços devem ser prestados; • O contrato estabelece padrões de desempenho para prestação de serviço público, com relação à manutenção e a melhoria da qualidade no atendimento aos consumidores, e o operador tem como obrigação, na entrega da concessão, devolver a infraestrutura nas mesmas condições em que a recebeu na assinatura desses contratos. Para cumprir com essas obrigações, são realizados investimentos constantes durante todo o prazo da concessão. Portanto, os bens vinculados à concessão podem ser repostos, algumas vezes, até o final da concessão; • Ao final da concessão os ativos vinculados à infraestrutura devem ser revertidos ao poder concedente mediante pagamento de uma indenização; e • O preço é regulado através de mecanismo de tarifa estabelecido nos contratos de concessão com base em fórmula paramétrica (Parcelas A e B), bem como são definidas as modalidades de revisão tarifária, que deve ser suficiente para cobrir os custos, a amortização dos investimentos e a remuneração pelo capital investido. Com base nas características estabelecidas no contrato de concessão de distribuição de energia elétrica da Companhia, a Administração entende que estão atendidas as condições para a aplicação da Interpretação Técnica ICPC 01(R1) / IFRIC 12 – Contratos de Concessão, a qual fornece orientações sobre a contabilização de concessões de serviços públicos a operadores privados, de forma a refletir o negócio de distribuição elétrica, abrangendo: • Parcela estimada dos investimentos realizados e não amortizados ou depreciados até o final da concessão apurados com base no Valor Novo de Reposição (VNR) classificada como um ativo financeiro por ser um direito incondicional de receber caixa ou outro ativo financeiro diretamente do poder concedente. O VNR é determinado de acordo com a estimativa dos custos necessários para a substituição completa de um ativo por outros que tenham a mesma funcionalidade, qualidade de serviços e a mesma capacidade que o ativo existente, mensurado pelo valor justo por meio do resultado; e • Parcela remanescente do ativo financeiro (valor residual) apurada de acordo com a reavaliação do bem, classificada como um ativo intangível em virtude da sua recuperação estar condicionada à utilização do serviço público, através do consumo de energia pelos consumidores. A infraestrutura recebida ou construída da atividade de distribuição que estava originalmente representada pelo ativo financeiro e intangível da Companhia é recuperada através de dois fluxos de caixa: (i) parte através do consumo de energia efetuado pelos consumidores (emissão do faturamento mensal da medição de energia consumida/vendida) durante o prazo da concessão; e (ii) parte como indenização dos bens reversíveis no final do prazo da concessão, a ser recebida diretamente do Poder Concedente ou para quem ele delegar essa tarefa. De acordo com a Lei nº 12.783/2013, o cálculo do valor dos investimentos vinculados a bens reversíveis, ainda não amortizados, para fins de indenização, deve utilizar como base a metodologia de Valor Novo de Reposição (VNR), Base de Remuneração Regulatória (BRR), que é o critério utilizado pela ANEEL para determinar a tarifa de energia das distribuidoras. Bem como é reconhecida a remuneração da parcela dos ativos que compõe a base de remuneração, inclusive da parcela ainda não homologada pela ANEEL, sendo que esta última é calculada com base em estimativas, considerando, além do Índice de Preços ao Consumidor Amplo (IPCA), uma expectativa de glosas baseada na experiência da Administração e no histórico de glosas em homologações anteriores, o que reflete a melhor estimativa de valor justo do ativo. A Companhia contabiliza a atualização do ativo financeiro indenizável da concessão no grupo de receitas operacionais por refletir com mais propriedade o modelo de seu negócio de distribuição de energia elétrica e melhor apresentar sua posição patrimonial e o seu desempenho, conforme OCPC 05 – Contrato de Concessão. Essa indenização será efetuada com base nas parcelas dos investimentos vinculados a bens reversíveis, ainda não amortizados ou depreciados, que tenham sido realizados com o objetivo de garantir a revisão e atualidade do serviço concedido. A Companhia reconhece um ativo financeiro resultante de um contrato de concessão quando tem um direito contratual incondicional de receber caixa ou outro ativo financeiro equivalente do poder concedente pelos serviços de construção ou melhorias prestadas. Caso a Companhia seja ressarcida pelos serviços de construção parcialmente através de um ativo financeiro e parcialmente por um ativo intangível, então cada componente da remuneração recebida ou a receber é registrado individualmente e é reconhecido inicialmente pelo valor justo da remuneração recebida ou a receber e, não são reclassificados após o seu reconhecimento inicial, a menos que a Companhia altere seu modelo de gestão para o ativo financeiro. **3.4 Ativos intangíveis: 3.4.1 Contratos de concessão de serviços e custos subsequentes:** A Companhia reconhece como um ativo intangível resultante de um contrato de concessão de serviços, quando ela tem um direito de cobrar pelo uso da infraestrutura de tal concessão. Um ativo intangível recebido como remuneração pela prestação de serviços de construção ou melhorias em um contrato de concessão de serviços é mensurado pelo valor justo mediante o seu reconhecimento inicial. Após este reconhecimento tal ativo intangível é mensurado pelo seu custo, deduzidos da amortização acumulada e das perdas por redução do seu valor recuperável. Custos subsequentes são capitalizados apenas quando é provável que benefícios futuros econômicos associados com os gastos serão auferidos pela Companhia. **3.4.2 Obrigações especiais:** Obrigações vinculadas à concessão e permissão do serviço público de energia elétrica, constituídas por valores e/ou bens recebidos de Municípios, de Estados, da União Federal e de consumidores em geral, relativos a doações e participação em investimentos realizados em parceria com a Companhia, não sendo admitida nenhuma baixa, a qualquer título, sem a prévia anuência do Órgão Regulador. **3.4.3 Amortização:** A amortização é calculada sobre o custo de aquisição do ativo, ou outro valor substituto do custo, deduzido do valor residual apurado. A amortização é reconhecida no resultado com base no método linear e limitada ao prazo remanescente do contrato de concessão da Companhia ou a vida útil estimada dos ativos intangíveis, dos dois o menor, que não ágio, a partir da data em que estes estão disponíveis para uso. Este método é o que mais perto reflete o padrão de consumo de benefícios econômicos futuros incorporados ao ativo. A vida útil de um ativo intangível, em um contrato de concessão de serviço, é o período a partir do qual a Companhia tem a capacidade de cobrar do público pelo uso da infraestrutura até o fim da vida útil do bem, limitado ao final do período da concessão. Os métodos de amortização, vidas úteis e valores residuais são revistos caso haja alterações deliberadas pelo órgão regulador. **3.5 Ativos de contrato:** Os ativos de contrato são direitos à contraprestação em troca de bens ou serviços transferidos ao cliente. Conforme determinado pelo CPC 47 (IFRS 15) – Receita de contrato com cliente, os bens vinculados à concessão em construção, registrados de acordo com o escopo do ICPC 01 (R1) (IFRIC 12) – Contratos da Concessão, devem ser classificados como ativos de contrato em face da Companhia ter o direito de cobrar pelos serviços prestados aos consumidores dos serviços públicos ou receber dinheiro ou outro ativo financeiro, pela reversão da infraestrutura do serviço público, apenas após a entrada desses bens em serviço (energização), e consequente transferência dos bens em construção (ativos de contrato) para intangível da concessão, onde a natureza da remuneração paga pelo Poder Concedente ao concessionário é determinada de acordo com os termos do contrato de concessão. Os ativos de contrato (infraestrutura em construção) são reconhecidos inicialmente pelo custo de aquisição. **3.6 Valores a receber (devolver) de Parcela A e outros itens financeiros:** As tarifas de energia elétricas, conforme modelo tarifário em vigor, devem considerar uma receita suficiente de modo a garantir o equilíbrio econômico-financeiro da concessão. Nesse sentido, as distribuidoras de energia elétrica estão autorizadas a cobrar de seus consumidores: (i) reajuste tarifário anual; e (ii) a cada quatro anos, de acordo com cada concessão, a revisão periódica para efeito de recomposição de parte da Parcela B, e ajuste da Parcela A. A tarifa de energia elétrica é composta por duas parcelas: • Parcela A (custos não gerenciáveis): esta parcela deve ser neutra em relação ao desempenho da Companhia, ou seja, os custos incorridos pela Companhia, classificáveis como Parcela A, são integralmente repassados ao consumidor ou suportados pelo Poder Concedente; e • Parcela B (custos gerenciáveis): composta pelos gastos com investimento em infraestrutura, gastos com a operação e a manutenção e pela remuneração aos provedores de capital. Essa parcela é aquela que efetivamente afeta o desempenho da entidade, pois possui risco intrínseco de negócios por não haver garantia de neutralidade tarifária para essa parte. Esse mecanismo de definição de tarifa pode originar diferença temporal que decorre da diferença entre os custos previstos (Parcela A e outros componentes financeiros) e incluídos na tarifa no início do período tarifário, e aqueles que são efetivamente incorridos ao longo do período de vigência da tarifa. Essa diferença constitui um direito a receber pela Companhia nos casos em que os custos previstos e incluídos na tarifa são inferiores aos custos efetivamente incorridos, ou uma obrigação quando os custos previstos e incluídos na tarifa são superiores aos custos efetivamente incorridos. Essas diferenças são registradas pelo regime de competência com base em estimativa como receita, através de um ativo setorial ou de uma redução do ativo financeiro no caso de passivo setorial. Esses valores serão efetivamente liquidados no próximo período tarifário (quando do efetivo repasse à tarifa) ou, em caso de extinção da concessão, por qualquer motivo, com a existência de saldos apurados que não tenham sido recuperados, serão incluídos na base de indenização já prevista. Esta liquidação é apenas financeira, já que o efeito no resultado do exercício via ajuste de receita já foi reconhecido pelo regime de competência. **3.7 Subvenção e assistência governamentais:** Subvenções governamentais são reconhecidas quando houver razoável certeza de que o benefício será recebido e que todas as correspondentes condições serão satisfeitas. Quando o benefício se refere a um item de despesa, é reconhecido como receita ao longo do período do benefício, de forma sistemática em relação aos custos cujo benefício, objetiva compensar. Quando o benefício se referir a um ativo, é reconhecido como receita diferida e lançado no resultado em valores iguais ao longo da vida útil esperada do correspondente ativo. Quando a Companhia receber benefícios não monetários, o bem e o benefício são registrados pelo valor nominal e refletidos na demonstração do resultado ao longo da vida útil esperada do bem, em prestações anuais iguais. **(a) Benefícios fiscais:** Em 28 de dezembro de 2018, a Superintendência do Desenvolvimento da Amazônia (SUDAM) emitiu o Laudo Constitutivo nº 180/2018, que outorga à Equatorial Pará o benefício de redução do imposto de renda de 75% sob a justificativa de diversificação de empreendimento de infraestrutura, com prazo de vigência de 2018 até o ano de 2027. **(b) Benefícios para reinvestimentos:** São decorrentes de benefício fiscal instituído pelo Governo Federal, através da Lei nº 5.508/1968, modificado pela Lei nº 8.167/1991, Lei nº 9.532/1997, e Medida Provisória nº 2.199/2014, que permite às empresas dos setores industrial, agroindustrial, infraestrutura e turismo, considerados prioritários conforme Decreto nº 4.212/2002, que estejam em operação na área da SUDAM, reinvestir em seus próprios projetos de modernização ou complementação de equipamentos. O reinvestimento corresponde a 30% do Imposto de Renda devido, calculado sobre o lucro da exploração, acrescido de outra parcela (50% desses 30%) de Recursos Próprios. Os valores são recolhidos ao Banco do Nordeste (BNB) e podem ser utilizados no ressarcimento de despesas já realizadas no ano-calendário correspondente à opção, ou para adquirir equipamentos novos, sendo vedada a utilização dos recursos em equipamentos usados ou recondicionados. **3.8 Imposto de renda e contribuição social:** O imposto de renda e a contribuição social do exercício corrente e diferido são calculados com base nas alíquotas de 15%, acrescidas do adicional de 10% sobre o lucro tributável excedente de R$ 240 para imposto de renda e 9% sobre o lucro tributável para contribuição social sobre o lucro líquido. Quando aplicável, há compensação de prejuízos fiscais e base negativa da contribuição social, limitada a 30% do lucro real do exercício. Conforme orientações do ICPC 22 – Tributos sobre o lucro, a Companhia avalia se é provável que uma autoridade tributária aceitará um tratamento tributário incerto. Se concluído que a posição não será aceita, o efeito da incerteza será refletido no resultado do exercício. Em 31 de dezembro de 2023, não há incerteza quanto aos tratamentos tributários sobre o lucro apurados pela Companhia. **3.9 Distribuição de dividendos:** A política de reconhecimento contábil de dividendos está em consonância com a norma ICPC 08 (R1) – Contabilização da Proposta de Pagamentos de Dividendos, que determina que os dividendos propostos a serem pagos e que estejam fundamentados em obrigações estatutárias, devem ser registrados no passivo circulante. O estatuto social da Companhia estabelece que, no mínimo, 25% do lucro líquido anual sejam distribuídos a título de dividendos. Adicionalmente, de acordo com o estatuto social, compete ao Conselho de Administração deliberar sobre o pagamento de juros sobre o capital próprio e de dividendos intermediários. A Companhia registra um passivo equivalente ao dividendo mínimo obrigatório ainda não distribuído no curso do exercício, ao passo que registra os dividendos propostos excedentes ao mínimo obrigatório como "Proposta de distribuição de dividendo adicional" no patrimônio líquido. Dividendo adicional ao mínimo obrigatório por lei, contido em proposta da administração efetuada antes da data do balanço patrimonial deve ser mantido no patrimônio líquido em conta específica chamada de "dividendo adicional proposto". Caso a proposição seja realizada após a data do balanço e antes da data de emissão das demonstrações contábeis, tal fato deve ser mencionado no tópico de eventos subsequentes. **3.10 Instrumentos financeiros: 3.10.1 Reconhecimento e mensuração inicial:** O contas a receber de clientes e os títulos de dívida emitidos são reconhecidos inicialmente na data em que foram originados. Todos os outros ativos e passivos financeiros são reconhecidos inicialmente quando a Companhia se tornar parte das disposições contratuais do instrumento. Um ativo financeiro (a menos que seja um contas a receber de clientes sem um componente de financiamento significativo) ou passivo financeiro é inicialmente mensurado ao valor justo, acrescido, para um item não mensurado ao valor justo por meio do resultado (VJR), os custos de transação que são diretamente atribuíveis à sua aquisição ou emissão. Um contas a receber de clientes sem um componente significativo de financiamento é mensurado inicialmente ao preço da operação. **3.10.2 Classificação e mensuração subsequentes: (a) Ativos financeiros:** Ativos financeiros são classificados, no reconhecimento inicial, como subsequentemente mensurados ao custo amortizado, ao valor justo por meio de outros resultados abrangentes (VJORA) e ao VJR. A Companhia não possui ativo financeiro ao VJORA. Os ativos financeiros não são reclassificados subsequentemente ao reconhecimento inicial, a não ser que a Companhia mude o modelo de negócios para a gestão de ativos financeiros, e neste caso todos os ativos financeiros afetados são reclassificados no primeiro dia do período de apresentação posterior à mudança no modelo de negócios. Um ativo financeiro é mensurado ao custo amortizado se atender ambas as condições a seguir e não for designado como mensurado ao VJR: • É mantido dentro de um modelo de negócios cujo objetivo seja manter ativos financeiros para receber fluxos de caixa contratuais; e • Seus termos contratuais geram, em datas específicas, fluxos de caixa que são relativos somente ao pagamento de principal e juros sobre o valor principal em aberto. Um instrumento de dívida é mensurado ao VJORA se atender ambas as condições a seguir e não for designado como mensurado ao VJR: • É mantido dentro de um modelo de negócios cujo objetivo é atingido tanto pelo recebimento de fluxos de caixa contratuais quanto pela venda de ativos financeiros; e • Seus termos contratuais geram, em datas específicas, fluxos de caixa que são apenas pagamentos de principal e juros sobre o valor principal em aberto. No reconhecimento inicial de um investimento em um instrumento patrimonial que não seja mantido para negociação, a Companhia pode optar irrevogavelmente por apresentar alterações subsequentes no valor justo do investimento em outros resultados abrangentes (ORA). Essa escolha é feita investimento por investimento. Todos os ativos financeiros não classificados como mensurados ao custo amortizado ou ao VJORA, conforme descrito acima, são classificados como ao VJR. Isso inclui todos os ativos financeiros derivativos. No reconhecimento inicial, a Companhia pode designar de forma irrevogável um ativo financeiro que de outra forma atenda aos requisitos para ser mensurado ao custo amortizado ou ao VJORA como ao VJR se isso eliminar ou reduzir significativamente um descasamento contábil que de outra forma surgiria. **(b) Ativos financeiros - avaliação do modelo de negócio:** A Companhia realiza uma avaliação do objetivo do modelo de negócios em que um ativo financeiro é mantido em carteira porque isso reflete melhor a maneira pela qual o negócio é gerido e as informações são fornecidas à Administração. As informações consideradas incluem: • As políticas e objetivos estipulados para a carteira e o funcionamento prático dessas políticas. Eles incluem a questão de saber se a estratégia da Administração tem como foco a obtenção de receitas de juros contratuais, a manutenção de um determinado perfil de taxa de juros, a correspondência entre a duração dos ativos financeiros e a duração de passivos relacionados ou saídas esperadas de caixa, ou a realização de fluxos de caixa por meio da venda de ativos; • Como o desempenho da carteira é avaliado e reportado à Administração da Companhia; • Os riscos que afetam o desempenho do modelo de negócios (e o ativo financeiro mantido naquele modelo de negócios) e a maneira como aqueles riscos são gerenciados; • Como os gerentes do negócio são remunerados - por exemplo, se a remuneração é baseada no valor justo dos ativos geridos ou nos fluxos de caixa contratuais obtidos; e • A frequência, o volume e o momento das vendas de ativos financeiros nos períodos anteriores, os motivos de tais vendas e suas expectativas sobre vendas futuras. As transferências de ativos financeiros para terceiros em transações que não se qualificam para o desreconhecimento não são consideradas vendas, de maneira consistente com o reconhecimento contínuo dos ativos da Companhia. Os ativos financeiros mantidos para negociação ou gerenciados com desempenho avaliado com base no valor justo são mensurados ao valor justo por meio do resultado. **(c) Ativos financeiros – avaliação sobre se os fluxos de caixa contratuais são somente pagamentos de principal e de juros:** Para fins dessa avaliação, o 'principal' é definido como o valor justo do ativo financeiro no reconhecimento inicial. Os 'juros' são definidos como uma contraprestação pelo valor do dinheiro no tempo e pelo risco de crédito associado ao valor principal em aberto durante um determinado período e pelos outros riscos e custos básicos de empréstimos (por exemplo, risco de liquidez e custos administrativos), assim como uma margem de lucro. A Companhia considera os termos contratuais do instrumento para avaliar se os fluxos de caixa contratuais são somente pagamentos do principal e de juros. Isso inclui a avaliação sobre se o ativo financeiro contém um termo contratual que poderia mudar o momento ou o valor dos fluxos de caixa contratuais de forma que ele não atenderia essa condição. Ao fazer essa avaliação, a Companhia considera: • Eventos contingentes que modifiquem o valor ou a época dos fluxos de caixa; • Termos que possam ajustar a taxa contratual, incluindo taxas variáveis; • O pré-pagamento e a prorrogação do prazo; e • Os termos que limitam o acesso da Companhia a fluxos de caixa de ativos específicos (por exemplo, baseados na *performance* de um ativo). O pagamento antecipado é consistente com o critério de pagamentos do principal e juros caso o valor do pré-pagamento represente, em sua maior parte, valores não pagos do principal e de juros sobre o valor do principal pendente - o que pode incluir uma compensação adicional razoável pela rescisão antecipada do contrato. Além disso, com relação a um ativo financeiro adquirido por um valor menor ou maior do que o valor nominal do contrato, a permissão ou a exigência de pré-pagamento por um valor que represente o valor nominal do contrato mais os juros contratuais (que também pode incluir compensação adicional razoável pela rescisão antecipada do contrato) acumulados (mas não pagos) são tratadas como consistentes com esse critério se o valor justo do pré-pagamento for insignificante no reconhecimento inicial. **(d) Ativos financeiros - mensuração subsequente e ganhos e perdas:**

Ativos financeiros a VJR	Esses ativos são mensurados subsequentemente ao valor justo. O resultado líquido, incluindo juros ou receita de dividendos, é reconhecido no resultado.
Ativos financeiros a custo amortizado	Esses ativos são subsequentemente mensurados ao custo amortizado utilizando o método de juros efetivos. O custo amortizado é reduzido por perdas por *impairment*. A receita de juros, ganhos e perdas cambiais e o *impairment* são reconhecidos no resultado. Qualquer ganho ou perda no desreconhecimento é reconhecido no resultado.
Instrumentos de dívida a VJORA	Esses ativos são mensurados subsequentemente ao valor justo. A receita de juros calculada utilizando o método de juros efetivos, ganhos e perdas cambiais e *impairment* são reconhecidos no resultado. Outros resultados líquidos são reconhecidos em ORA. No desreconhecimento, o resultado acumulado em ORA é reclassificado para o resultado.
Instrumentos patrimoniais a VJORA	Esses ativos são mensurados subsequentemente ao valor justo. Os dividendos são reconhecidos como ganho no resultado, a menos que o dividendo represente claramente uma recuperação de parte do custo do investimento. Outros resultados líquidos são reconhecidos em ORA e nunca são reclassificados para o resultado.

(e) Passivos financeiros - classificação, mensuração subsequente e ganhos e perdas: Os passivos financeiros foram classificados como mensurados ao custo amortizado ou ao VJR. Um passivo financeiro é classificado como mensurado ao valor justo por meio do resultado caso for classificado como mantido para negociação, for um derivativo ou for designado como tal no reconhecimento inicial. Passivos financeiros mensurados ao VJR são mensurados ao valor justo e o resultado líquido, incluindo juros, é reconhecido no resultado. Outros passivos financeiros são subsequentemente mensurados pelo custo amortizado utilizando o método de juros efetivos. A despesa de juros, ganhos e perdas cambiais são reconhecidos no resultado. Qualquer ganho ou perda no desreconhecimento também é reconhecido no resultado. **3.10.3 Desreconhecimento: (a) Ativos financeiros:** A Companhia desreconhece um ativo financeiro quando os direitos contratuais aos fluxos de caixa do ativo expiram, ou quando a Companhia transfere os direitos contratuais de recebimento aos fluxos de caixa contratuais sobre um ativo financeiro em uma transação na qual substancialmente todos os riscos e benefícios da titularidade do ativo financeiro são transferidos ou na qual a Companhia nem transfere nem mantém substancialmente todos os riscos e benefícios da titularidade do ativo financeiro e também não retém o controle sobre o ativo financeiro. **(b) Passivos financeiros:** A Companhia desreconhece um passivo financeiro quando sua obrigação contratual é retirada, cancelada ou expira. A Companhia também desreconhece um passivo financeiro quando os termos são modificados e os fluxos de caixa do passivo modificado são substancialmente diferentes, caso em que um novo passivo financeiro baseado nos termos modificados é reconhecido a valor justo. No desreconhecimento de um passivo financeiro, a diferença entre o valor contábil extinto e a contraprestação paga (incluindo ativos transferidos que não transitam pelo caixa ou passivos assumidos) é reconhecida no resultado. **3.10.4 Compensação:** Os ativos ou passivos financeiros são compensados e o valor líquido apresentado no balanço patrimonial quando, e somente quando, a Companhia tenha atualmente um direito legalmente executável de compensar os valores e tenha a intenção de liquidá-los em uma base líquida ou de realizar o ativo e liquidar o passivo simultaneamente. **3.10.5 Instrumentos financeiros derivativos e contabilidade de *hedge*:** A Companhia mantém instrumentos financeiros derivativos para proteger suas exposições aos riscos de variação de moeda estrangeira e taxa de juros. A Companhia não possui derivativos embutidos. Os derivativos são mensurados inicialmente pelo valor justo. Após o reconhecimento inicial, os derivativos são mensurados pelo valor justo e as variações no valor justo são registradas no resultado, com exceção do *hedge* de fluxo de caixa, definido abaixo. ***(a) Hedge* de fluxo de caixa:** Quando um derivativo é designado como um instrumento de *hedge* de fluxo de caixa, a porção efetiva das variações no valor justo do derivativo é reconhecida em outros resultados abrangentes e apresentada na conta de reserva de *hedge*. A porção efetiva das mudanças no valor justo do derivativo reconhecido em ORA limita-se à mudança cumulativa no valor justo do item objeto de *hedge*, determinada com base no valor presente, desde o início do *hedge*. Qualquer porção não efetiva das variações no valor justo do derivativo é reconhecida imediatamente no resultado. Conforme CPC 48 (IFRS 9) – Instrumentos financeiros, no início de um relacionamento de *hedge*, a Companhia formalmente designa e documenta a relação de *hedge* à qual deseja aplicar a contabilidade de *hedge* e o objetivo e a estratégia de gerenciamento de risco para realizar o *hedge*. Para maiores informações sobre a identificação do instrumento de *hedge*, do item protegido, da natureza do risco que está sendo protegido e de como a Companhia avalia se a relação de proteção atende aos requisitos de efetividade de *hedge*, incluindo sua análise das fontes de inefetividade de *hedge* e como determinar o índice de *hedge*. **3.11 Redução ao valor recuperável (*Impairment*): 3.11.0 Ativos financeiros com problemas de recuperação:** Em cada data de balanço, a Companhia avalia se os ativos financeiros contabilizados pelo custo amortizado estão com problemas de recuperação. Um ativo financeiro possui "problemas de recuperação" quando ocorrem um ou mais eventos com impacto prejudicial nos fluxos de caixa futuros estimados do ativo financeiro. Evidência objetiva de que ativos financeiros tiveram problemas de recuperação inclui os seguintes dados observáveis: • Dificuldades financeiras significativas do emissor ou do mutuário; • Quebra de cláusulas contratuais, tais como inadimplência ou atraso de mais de 90 dias; • Reestruturação de um valor devido à Companhia em condições que não seriam aceitas normalmente; • A probabilidade que o devedor entrará em falência ou passará por outro tipo de reorganização financeira; ou • O desaparecimento de mercado ativo para o título por causa de dificuldades financeiras. Em 31 de dezembro de 2023, a Companhia não identificou ativos financeiros sem expectativa de realização, exceto para o que Companhia já reconhece estimativa de perda para os ativos, como títulos do contas a receber, que possuem expectativa de perda de realização. **3.11.0.1 Perdas estimadas em créditos de liquidação duvidosa (PECLD) e perdas efetivas:** A Companhia adota a pratica de estimativa de perda esperada para créditos de liquidação duvidosa (PECLD), que avalia o risco de crédito dos valores a receber por faixa de atraso considerando a mediana do percentual de não recebimento referente a cada faixa de atraso em cada um dos 12 meses do quinto ano anterior ao período atual, apurando o não recebimento até o último mês do exercício atual. Estabelecendo assim um percentual de estimativa das perdas esperadas para cada faixa de atraso do *aging list*. A estimativa de perdas esperadas é demonstrada em uma matriz de provisão, a qual é resultado do estudo de comportamento de pagamento das faturas de energia elétrica e do percentual de inadimplência dos parcelamentos de maneira coletiva. Para os parcelamentos relevantes, a Companhia adota uma avaliação individual referente ao risco de crédito desde que são previstas no termo de confissão de dívida as garantias de liquidação dos títulos mensalmente. A Companhia entende que para as negociações com garantias de recebimento previstas, o risco de crédito é menor que o risco de crédito de título sem garantia de recebimento previsto nos termos. Para isso, a Companhia adota uma governança das negociações relevantes realizadas junto a alta administração para deliberação. Para o reconhecimento de perdas efetivas, a Companhia baixa do valor contábil bruto de um ativo financeiro que não tenha expectativa razoável de liquidação em sua totalidade ou em parte, sendo os títulos vencidos acima de 10 anos, baixados em sua integralidade. A Companhia não espera nenhuma recuperação significativa do valor baixado. No entanto, os ativos financeiros baixados podem ainda estar sujeitos à execução de crédito para o cumprimento dos procedimentos da Companhia para a recuperação dos valores devidos. **4 Assuntos regulatórios:** A Companhia destaca os seguintes temas regulatórios: • Bandeiras tarifárias: conforme informações do Operador Nacional do Sistema (ONS), o sistema atravessou um período de redução acentuada nos níveis dos reservatórios, com início em julho de 2012 e término em novembro de 2021, com duração de 113 meses retornando ao aumento dos reservatórios a partir de então. Em 2023, as condições foram favoráveis com previsão de continuidade no ano de 2024. A tabela a seguir demonstra as bandeiras tarifárias que vigoraram em 2022 e 2023:

	Cor da bandeira	
	2023	**2022**
Janeiro	Verde	Vermelha Escassez Hídrica
Fevereiro	Verde	Vermelha Escassez Hídrica
Março	Verde	Vermelha Escassez Hídrica
Abril	Verde	Vermelha Escassez Hídrica/Verde
Maio	Verde	Verde
Junho	Verde	Verde
Julho	Verde	Verde
Agosto	Verde	Verde
Setembro	Verde	Verde
Outubro	Verde	Verde
Novembro	Verde	Verde
Dezembro	Verde	Verde

• Sobrecontratação de energia: as distribuidoras de energia elétrica são obrigadas a garantir 100% do seu mercado de energia por meio de leilões regulados pela ANEEL, tendo também a garantia de repasse às tarifas dos custos ou receitas decorrentes das sobras de energia elétrica, limitadas a 5% do requisito regulatório e dos custos decorrentes de déficits de energia elétrica, conforme estabelecido no Decreto nº 5.163/2004. Contudo, quando a distribuidora ultrapassar o referido limite e sendo este ocasionado de forma voluntária, fica exposta à variação entre o preço de compra e o de venda do montante excedente no mercado de curto prazo. A Companhia está com um nível de cobertura contratual de 99,34% em 31 de dezembro de 2023 (102,63% em 31 de dezembro de 2022) que ainda está dentro do limite de repasse para as tarifas. • Revisão Tarifária Periódica (RTP): a cada quatro anos, no mês de agosto, a ANEEL apura o novo índice do reposicionamento tarifário da Companhia no processo de Revisão Tarifária Periódica (RTP). As tarifas de aplicação da Companhia, constantes da Resolução Homologatória nº 3.243, de 15 de agosto de 2023, foram reajustadas em 11,07%, correspondendo ao efeito tarifário médio a ser percebido pelos consumidores, usuários e agentes supridos da distribuidora. • Encargos regulatórios: a receita de prestação de serviços de distribuição está sujeita a impostos, taxas e contribuições, por alíquotas básicas de Pesquisa e desenvolvimento (P&D) e Programa de eficiência energética (PEE), Conta de desenvolvimento energético (CDE), Encargo de serviços do sistema (ESS) e Taxa de fiscalização de serviços de energia elétrica (TFSEE). • Marco legal – Geração Distribuída: a Resolução Normativa ANEEL nº 1.059, de 07/02/2023, que regulamenta a Lei 14.300/2022, foi considerada o marco legal da Micro e Minigeração Distribuída. As regras aprovadas abrangem, entre outros, procedimentos relacionados à cobrança pelo uso da rede de distribuição e ao prazo para que a distribuidora realize as obras de conexão dos sistemas. **5. Dividendos a pagar:** Conforme o estatuto social da Companhia, aos acionistas está assegurado um dividendo mínimo obrigatório de 25% do lucro líquido, ajustado nos termos da legislação em vigor e deduzido das destinações determinadas pela Assembleia Geral. **(i)** Os dividendos foram calculados conforme a seguir demonstrado:

	2023	2022
Lucro líquido do exercício	**2.225.811**	1.556.399
(–) Reserva legal	**(87.629)**	(58.168)
(–) Reserva de incentivo fiscal	**(473.230)**	(393.033)
Lucro líquido ajustado	**1.664.952**	1.105.198
Dividendos mínimos		
Dividendos mínimos obrigatórios	**416.238**	276.300
Juros sobre capital próprio	**2.453**	–
Dividendos adicionais		
Dividendos intermediários pagos	**–**	786.387
Dividendos adicionais propostos	**1.260.206**	49.622
(–) Reserva de reavaliação	**(25.147)**	(7.111)
Total dividendos mínimos e adicionais	**1.653.750**	1.105.198

(ii) A movimentação dos dividendos a pagar está apresentada como segue:

Saldo em 31 de dezembro de 2021	204.071
Dividendos adicionais distribuídos de 2021	83.753
Dividendos mínimos obrigatórios de 2022	276.300
Dividendos intermediários distribuídos de 2022	1.664.006
Pagamento de dividendos	(1.950.544)
Saldo em 31 de dezembro de 2022	277.586
Dividendos adicionais distribuídos de 2022	**49.622**
Dividendos mínimos obrigatórios de 2023	**416.238**
Juros sobre capital próprio	**2.453**
IRRF juros sobre capitaL próprio	**(368)**
Pagamento de dividendos	**(325.969)**
Saldo em 31 de dezembro de 2023	**419.562**

O artigo 193 da Lei nº 6.404/76 estabelece que "do lucro líquido do exercício, 5% (cinco por cento) serão aplicados, antes de qualquer outra destinação, na constituição da reserva legal". Além disso, o artigo 195-A da Lei nº 6.404/76 estabelece que a Reserva de Incentivos Fiscais somente pode ser excluída da base de cálculo do dividendo obrigatório. Dessa forma, em uma primeira análise, dado que "do lucro líquido do exercício, 5% (cinco por cento) serão aplicados, antes de qualquer outra destinação, na constituição da reserva legal" e, dado que a Reserva de Incentivos Fiscais somente pode ser excluída da base de cálculo do dividendo obrigatório, a exclusão do saldo destinado a reserva de incentivos fiscais da "base de cálculo" da reserva legal, apontaria para um equívoco por parte das companhias. Entretanto, os incentivos fiscais devem ser subtraídos da base de cálculo da reserva legal, pois devem ser integralmente destinados para a constituição da reserva de incentivos fiscais, sob pena de serem considerados destinação diversa conforme previsto no Decreto-Lei nº 1.598/77, alterado pela Lei nº 12.973/13 (que revogou artigos da Lei nº 11.941/09). **6. Eventos subsequentes: Amortização de principal:** Em 15 de janeiro de 2024, a companhia efetuou o pagamento da última parcela de principal da 2ª Emissão de debêntures 1ª Série e 2ª Série. Sendo a 1ª Série no volume de R$ 29.121 e a 2ª Série no volume de R$ 10.934. **Distribuição de dividendos adicionais:** Em 25 de março de 2024, conforme a ata de Reunião do Conselho de Administração, houve a aprovação da proposta de distribuição de dividendos adicionais de R$ 1.260.206, sendo R$ 1.235.059 decorrentes do resultado do exercício e R$ 25.147 proveniente de realização de reservas de reavaliação. **Programa Luz Para Todos - Meio Rural - Equatorial Pará (8ª Tranche):** Em 22 de março de 2024, foi assinado contrato específico de operacionalização, no âmbito do Programa Luz Para Todos, Meio Rural, entre a Equatorial Pará como agente executor e a Eletrobras, prevendo um custo total do programa de obras, dentro da área de concessão da Companhia, conforme aprovado pelo Ministério de Minas e Energia (MME), no valor de R$ 1.575.311, cujo prazo para operacionalização será até 31 de julho de 2026, em etapas.

PARECER DO CONSELHO FISCAL

O Conselho Fiscal da Equatorial Pará Distribuidora de Energia S.A. ("Companhia"), no exercício de suas atribuições e responsabilidades legais e estatutárias, examinou as demonstrações contábeis referentes ao exercício social encerrado em 31 de dezembro de 2023, acompanhadas de suas notas explicativas, do relatório dos auditores independentes, do parecer do Comitê de Auditoria Estatutário ("Comitê"), do relatório do Comitê, do relatório da administração e das contas dos administradores referentes ao exercício social encerrado em 31 de dezembro de 2023, a proposta de orçamento de capital para o exercício social de 2024 e a proposta de destinação do resultado do exercício social encerrado em 31 de dezembro de 2023. Com base nos exames efetuados e considerando o relatório dos auditores independentes da Ernst & Young Auditores Independentes S/S Ltda. emitido em 25 de março de 2024 sem ressalvas, conclui, por unanimidade, que os referidos documentos refletem adequadamente a situação financeira e patrimonial da Companhia e opina que os referidos documentos estão em condições de serem apreciados e votados pela assembleia geral ordinária dos acionistas. Belém/PA, 25 de março de 2024. Saulo de Tarso Alves de Lara; Paulo Roberto Franceschi; Cristiane do Amaral Mendonça; Maria Salete Garcia Pereira; Vanderlei Dominguez da Rosa.

CONSELHO DE ADMINISTRAÇÃO

Augusto Miranda da Paz Júnior - (Presidente)
Leonardo da Silva Lucas Tavares de Lima - (Vice-Presidente)
Armando de Souza Nascimento
Mauro Chaves de Almeida
Sérvio Túlio dos Santos
Carlos Augusto Leoni Piani

CONSELHO FISCAL

Titulares
Cristiane do Amaral Mendonça
Saulo Tarso Alves de Lara
Paulo Roberto Franceschi
Vanderlei Dominguez da Rosa
Maria Salete Garcia Pinheiro

Suplentes
Eduardo Ramos da Silva
Moacir Gibur
Claudia Luciana Ceccatto de Trota
Ricardo Bertucci

DIRETORIA EXECUTIVA

Márcio Caires Vasconcelos - Diretor Presidente
Tatiana Queiroga Vasques
Diretor de Relações com Investidores
Leonardo da Silva Lucas Tavares de Lima - Diretor
Bruno Pinheiro Macedo Couto - Diretor
Marcos Antônio Souza de Almeida - Diretor
Rubens Jose de Figueiredo Briseno - Diretor
Alexandre Joaquim Santos Cardoso - Diretor
Ênio Cunha Leal - Diretor
Bruno Cavalcanti Coelho - Diretor
Geovane Ximenes de Lira - Superintendente
Contador - CRC PE 012996-O-3 S-PA

ELEIÇÕES

Candidatos devem **ficar atentos às** regras eleitorais **para este ano**

MUNICÍPIOS - Saiba quais as condições para elegibilidade no pleito deste ano

AMANDA ENGELKE
Da Redação

As eleições municipais de 2024 já têm data definida: o primeiro turno ocorrerá no dia 6 de outubro e, onde houver necessidade, o segundo turno será no dia 27 do mesmo mês. O pleito deste ano determinará os líderes municipais em todas as cidades brasileiras. No Pará, cidades como a capital Belém, Ananindeua, Santarém e Marabá poderão ter segundo turno, uma prerrogativa para municípios com mais de 200 mil eleitores.

Especialista em Direito Eleitoral e integrante da comissão sobre o tema na Ordem dos Advogados do Pará (OAB/PA), a advogada Ana Victória Machado, destaca que, para quem deseja se candidatar nas eleições, é crucial respeitar as leis que governam o processo eleitoral brasileiro. Ela destaca três regramentos considerados "essenciais" e que devem ser observados minuciosamente por quem deseja concorrer aos cargos de prefeito, vice-prefeito e vereador.

"A primeira dela é a nossa Constituição Federal, que prevê as idades mínimas, prevê algumas causas de inelegibilidade, prevê as concessões de inelegibilidade; outra é a Lei das Eleições, que rege o procedimento eleitoral, com as minúcias características desse procedimento, que fala sobre registro, fala sobre propaganda, fala sobre acesso a recursos; e a Lei das Inelegibilidades, que traz todas as causas de inelegibilidade".

Os requisitos para elegibilidade, ou seja, quem está apto, são estabelecidos pela justiça eleitoral e incluem: nacionalidade brasileira; alfabetização; pleno exercício dos direitos políticos, o que inclui estar em dia com a Justiça Eleitoral e ter cumprido o alistamento militar obrigatório; idade mínima de 18 anos para vereadores e 21 anos para prefeitos e vice-prefeitos; domicílio eleitoral na circunscrição: é necessário residir na região em que se pretende concorrer pelo menos seis meses antes da eleição; filiação partidária: os candidatos devem estar filiados a um partido político até seis meses antes da eleição, com a data limite para a filiação sendo o dia 6 de abril do ano eleitoral.

INELEGIBILIDADE

Ao contrário da elegibilidade, a inegibilidade diz respeito àqueles impedidos de concorrer nas Eleições 2024. Existem regras para assegurar a "probidade", ou seja, a integridade e a idoneidade dos candidatos que exercerão cargos públicos. Elas levam em conta a conduta passada do candidato e buscam proteger as eleições contra influências indevidas, seja de poder econômico ou de abuso de posição, função ou emprego na administração pública, direta ou indireta.

CRISTINO MARTINS / O LIBERAL / ARQUIVO

Advogada Ana Victória Machado explica que é crucial para os candidatos cumprir a legislação eleitoral

A inelegibilidade, portanto, é a condição legal que temporariamente deixa inapto alguém de concorrer nas eleições, baseando-se em critérios estabelecidos pela Constituição Federal de 1988 e pela Lei de Inelegibilidade (Lei Complementar nº 64/90), sendo esta última modificada pela Lei da Ficha Limpa, que endureceu ainda mais as regras para os candidatos, introduzindo novas condições.

A lei define diversas situações que impedem uma pessoa de ser eleita

De acordo com a Lei da Ficha Limpa, por exemplo, políticos condenados ou que tenham cometido atos ilícitos ficam impedidos de registrar candidatura e se tornam inelegíveis por um prazo de oito anos, com o início da contagem variando conforme cada caso específico.

A lei define diversas situações que impedem uma pessoa de ser eleita, incluindo: estar enquadrado nas disposições da Lei de Inelegibilidade (Lei Complementar nº 64/90); ser parente por consanguinidade ou afinidade, até segundo grau, ou cônjuge de um titular de cargo no Poder Executivo (como presidente, governador ou prefeito) dentro da área de jurisdição do cargo; ter sido destituído do cargo devido a infrações cometidas durante o mandato; ter sido alvo de representação julgada procedente pela Justiça Eleitoral por abuso de poder econômico ou político, em decisão irrecorrível ou decidida por um órgão colegiado; renunciar ao cargo para evitar processo ou condenação; ser condenado pela Justiça Eleitoral por crimes como corrupção eleitoral, captação ilícita de sufrágio, uso indevido de recursos de campanha, ou por ações proibidas a funcionários públicos durante campanhas, com inelegibilidade valendo por oito anos a partir da data da eleição; ser excluído do exercício profissional por infrações ético-profissionais; magistrados e membros do Ministério Público que foram aposentados compulsoriamente, perderam o cargo por decisão judicial, ou solicitaram exoneração ou aposentadoria enquanto um processo administrativo disciplinar estava em andamento.

As principais mudanças para 2024

As leis para as Eleições Municipais de 2024 foram atualizadas com foco em três áreas principais: fortalecer a participação de mulheres e grupos menos representados na política, combater a disseminação de informações falsas, e introduzir as federações partidárias, que permitem aos partidos formarem alianças estáveis. Essas mudanças, embora já vistas nas Eleições Gerais de 2022, serão aplicadas pela primeira vez em um contexto municipal. Veja.

- Combate à desinformação e violência contra a mulher: A lei agora criminaliza a disseminação de informações falsas sobre partidos ou candidatos e agrava penas para casos de discriminação.

- Federações partidárias: Permitidas pela legislação, permitem que partidos formem alianças com estatuto próprio, mantendo-se juntos por no mínimo quatro anos.

- Limites de candidaturas e sobras eleitorais: Agora, um partido pode registrar um número de candidatos igual a 100% mais um do total de vagas disponíveis na Câmara de Vereadores da cidade. Antes, era de 150% a 200%. Além disso, para um partido obter cadeiras através da distribuição das sobras eleitorais, é necessário alcançar pelo menos 80% do quociente eleitoral, e cada candidato deve ter obtido um mínimo de 20% desse quociente em votos diretos.

- Participação política: Os debates eleitorais em eleições proporcionais devem garantir a presença de candidatos de todos os partidos, respeitando a proporcionalidade de no mínimo 30% para cada gênero. Além disso, os partidos devem alocar recursos do Fundo Eleitoral e do Fundo Partidário, além de tempo de mídia gratuito, mantendo uma distribuição de 30% a 70% entre homens e mulheres, proporcional ao número de candidaturas de cada gênero. Além disso, recursos financeiros e tempo de rádio e TV devem ser alocados proporcionalmente ao número de candidatos negros de cada partido.

- Consultas populares: Possibilita a realização de consultas locais durante as eleições municipais.

- Fidelidade partidária: Flexibilizou as regras, permitindo mudanças de partido com anuência da legenda. Agora, a vereadora ou vereador poderão trocar de sigla com a anuência do partido, sem prejuízo do mandato. Antes, só não perderia o mandato no caso de desfiliação por justa causa ou troca de partido na janela partidária (período de 30 dias, seis meses antes do pleito em anos eleitorais). Este prazo já foi encerrado.

- Arrecadação via Pix: A arrecadação financeira para campanhas eleitorais inclui o uso do Pix. A condição é de que a chave Pix seja o CPF do recebedor. Além disso, passou a ser permitida a realização de eventos artísticos e shows musicais com o propósito de arrecadar fundos para campanhas, desde que não promovam candidaturas.

SEM RESTRIÇÕES

Decreto de Lula prorroga isenção de vistos a turistas

Editado por
ORLANDO CARDOSO

O governo federal anunciou ontem à noite a prorrogou da isenção de vistos para turistas dos Estados Unidos, Austrália e Canadá até abril de 2025. O decreto do presidente Luiz Inácio Lula da Silva (PT) foi publicado em edição extra do Diário Oficial da União (DOU) de ontem e oficializou a extensão do benefício para os cidadãos desses países até o próximo ano.

A isenção de vistos para os visitantes desses países perderia a validade hoje, caso o novo decreto não fosse publicado. Essa é a terceira vez que o governo adia a medida o fim da isenção de vistos os turistas, depois de haver anunciado o fim dessa facilidade, com base no princípio da reciprocidade, já que Estados Unidos, Canadá e Austrália exigem visto de brasileiros. A restrição, no entanto, contraria o setor de turismo, por temer a diminuição do fluxo de visitantes.

No Congresso, parlamentares ameaçavam votar um Projeto de Decreto Legislativo (PDL) para sustar o decreto de Lula que retomava a exigência do documento. A negociação para a prorrogação da exigência foi liderada pela Secretaria de Relações Institucionais (SRI) e a base de Lula na Câmara dos Deputados.

O governo do ex-presidente Jair Bolsonaro (PL) derrubou, unilateralmente, a exigência de vistos para viajantes dos Estados Unidos, do Canadá, da Austrália e do Japão, em 2019. O argumento do governo era que isso ajudaria a incrementar o turismo internacional no Brasil.

A decisão do governo Lula de exigir vistos para Estados Unidos, Canadá e Austrália deveria ter entrado em vigor em 1º de outubro de 2023. Mas após pressão e problemas no atendimento aos turistas desses países, o prazo foi adiado para 10 de janeiro. Depois, o prazo foi mais uma vez adiado para 10 de abril. A decisão não vale para o Japão, pois o governo japonês anunciou, em maio de 2023, que avaliava retirar a exigência de visto para brasileiros e confirmou a decisão em agosto de 2023, com validade a partir de 30 de setembro, mas para viagens de até 90 dias. Em retribuição, o Brasil deixou de exigir visto para japoneses. (Com informações do portal g1.)

Unimed Belém

Uma rede completa de cuidado com você

Laboratório Hospital Unimed Prime
Tv Castelo Branco, 1807 - Belém/Pa
(91) 4009-5600

Laboratório Unimed Doca
Av. Visconde de Souza Franco, 328 - Belém/Pa
(91) 4009-5000

Laboratório Unimed Br
Rod. Br 316, Km 4 - Belém/Pa
91 4009-5412

Laboratório Sabin (Cemaza)
Tv. Castelo Branco, 912 - Belém/Pa
(91) 3249-9090

Laboratório Ruth Brazão
Tv. Castelo Branco, 542 - Belém/Pa
(91) 3353-1392 / 98429-7016
+ 21 unidades no Estado

Anatomo Patologistas Associados
Rua Ferreira Cantão, 454 - Belém/Pa
(91) 3223-1437

Bisi e Eiras Serviços Médicos Ltda Me
Tv. Dom Romualdo de Seixas, 236 - Belém/Pa

Centro de Prevenção ao Câncer
Rua Ferreira Cantão, Sala 04 - Belém/Pa
(91) 3223-0369

Laboratório Biociencia
Tv. 03 De Maio, 971 - Belém/Pa
(91) 3246-9504 / 3246-1580

Clínica de Diagnósticos Brazão
Rua dos Mundurucus, 2757 - Belém/Pa
(91) 3202-8800

Laboratório Guadalupe S/C Ltda
Av. Brás de Aguiar Nº104 - Belém/Pa
(91) 98178-3391 / 3323-2750

Laboratório Edvaldo Silveira
Tv. Três de Maio, 1556 - Belém/Pa
(91) 4008-4707 / 4008-4708

Som Diagnósticos
Rua dos Mundurucus, 2411 - Belém/Pa
(91) 4008-8500
+ 3 unidades

Instituto Professor Monteiro Leite
Av. Almirante Barroso, 962 - Belém/Pa
(91) 3246 -2030 / 3266-1393

SAIBA COMO AGENDAR SEUS EXAMES

- Aplicativo Unimed Belém
- Ou diretamente nos telefones dos laboratórios

Dúvidas: 91 4009-5000

Unimed Belém | somos coop

www.unimedbelem.com.br

DIVULGAÇÃO / PETROBRÁS

Petrobras diz que esforço de exploração na Margem Equatorial busca reposição de reservas

ÓLEO

Petrobras anuncia **descoberta de** petróleo entre **Natal e Fortaleza**

POTIGUAR - É o segundo achado da empresa nessa bacia, a 2,1 mil metros de profundidade, na Margem Equatorial Brasileira

RIO DE JANEIRO
Agência Estado

A Petrobras comunicou ontem que descobriu uma acumulação de petróleo em águas ultraprofundas da Bacia Potiguar, no poço exploratório Anhangá, da Concessão POT-M-762_R15. O poço está situado próximo aos limites entre Ceará e Rio Grande do Norte, a cerca de 190 quilômetros (km) de Fortaleza e 250 km de Natal, a 2.196 metros de profundidade, na Margem Equatorial brasileira.

Segundo comunicado da companhia, esta é a segunda descoberta na Bacia Potiguar em 2024 e foi precedida pela comprovação da presença de hidrocarboneto no Poço Pitu Oeste, localizado na Concessão BM-POT-17, a cerca de 24 km de Anhangá. A Petrobras é a operadora de ambas as concessões com 100% de participação. As descobertas ainda necessitam de avaliações complementares.

"As atividades exploratórias na Margem Equatorial representam mais um passo no compromisso da Petrobras em buscar a reposição de reservas e o desenvolvimento de novas fronteiras exploratórias que assegurem o atendimento à demanda global de energia durante a transição energética", diz o comunicado.

A companhia pretende investir US$ 7,5 bilhões (R$ 37,5 bilhões pela cotação de terça) em exploração até 2028, sendo US$ 3,1 bilhões (R$ 15,5 bilhões) na Margem Equatorial, que se estende do Amapá ao Rio Grande do Norte. Está prevista a perfuração de 50 novos poços exploratórios no período, sendo 16 na região da Margem Equatorial.

A descoberta anunciada ontem ocorre enquanto a Petrobras aguarda a decisão do Ibama para perfurar um poço exploratório na Bacia da Foz do Amazonas.

Em nota, Jean Paul Prates, presidente da estatal, disse que a "companhia possui um histórico de quase 3 mil poços perfurados em ambiente de águas profundas e ultraprofundas, sem qualquer tipo de intercorrência ou impacto ao meio ambiente".

Segundo especialistas, a descoberta, embora não se saiba ainda o tamanho da reserva, é importante, pois vai permitir que a companhia abra novos caminhos para além do pré-sal, que deve entrar em declínio no fim desta década.

"Caso o Brasil mantenha a demanda de petróleo nos patamares atuais e não sejam incorporadas novas reservas, o País poderá se tornar um importador de petróleo, daí a importância da diversificação energética", conclui o documento da empresa.

LIMPA PÁTIO

Feirão concentra mais de 400 veículos novos e seminovos

GABI GUTIERREZ
Da Redação

O Mega Auto Feirão Limpa Pátio começa hoje e projeta impulsionar o setor automotivo com ótimas ofertas para quem sonha em comprar o carro. A programação acontece no Hangar Centro de Convenções e segue até o domingo (14), com mais de 400 veículos expostos nas 22 lojas de carros e 2 lojas de motos, novos e seminovos. Além da variedade de modelos em exposição, que vai dos compactos aos SUVs mais desejados, o feirão oferece uma ampla gama de facilidades e oportunidades para os consumidores.

No sábado e domingo, o cliente também terá à disposição, das 9h às 21h, cartório e empresa especializada em vistoria, e poderá apresentar seu veículo usado como entrada no novo, com avaliação garantida. "O Mega Auto Feirão Limpa Pátio é de extrema importância para os clientes, proporcionando uma oportunidade única para encontrar o carro ou moto dos seus sonhos", diz Mauro Cleber, organizador do Mega Auto Feirão.

CRÉDITO

O evento vai promover também facilidades como análise de crédito instantânea com taxas exclusivas oferecidas pelo Banco C6 Bank, parceira do evento. "O banco está oferecendo taxas a partir de 1,15% ao mês para veículos com até 05 anos de uso, com 50% de entrada e o saldo remanescente financiado em 36 meses", explica Mauro.

Há também a opção de carência de 120 dias para o pagamento da primeira parcela, proporcionando aos clientes um período inicial para organizar suas finanças. O prazo máximo para financiamento de veículos é de até 60 meses, garantindo flexibilidade aos compradores. Os clientes devem consultar as lojas participantes para obter mais informações sobre taxas, tarifas e demais condições específicas. "O diferencial é que, o cliente aprovando o crédito é efetuando o negócio já leva o carro ou a moto, na hora", garante Mauro Cleber.

MERCADO

Com sete edições já realizadas, o Mega Auto Feirão se destaca pelos resultados que trouxe ao mercado paraense de seminovos. A média de 1 veículo vendido a cada 16 minutos consolida o evento como um grande contribuinte para o setor, com um montante aproximado de 60 milhões de reais em negócios fechados. Além disso, ao longo das seis edições, o Mega Auto Feirão possui a marca de cerca de 1.200 veículos comercializados.

Em 2023, conforme dados da Federação Nacional das Associações dos Revendedores de Veículos Automotores, as vendas de veículos usados atingiram a marca de 14,5 milhões de unidades, um aumento de 36,8% em relação a 2022. Diante deste cenário aquecido, a Duo M e Show Bis, organizadoras do Mega Auto Feirão de Carnaval, confiam no sucesso do evento, que terá como parceiro o Bradesco Financiamentos, com equipe de gerentes no local.

CRISTINO MARTINS / ARQUIVO O LIBERAL

Cenário no Hangar é de grande expectativa para as vendas

Serviço:

Mega Auto Feirão Limpa Pátio

- **Data:** de 10 de abril a 14 de abril de 2024
- **Local:** Hangar Centro de Convenções da Amazônia
- **Horário:** 9h às 21h
- **Entrada gratuita**

GASOLINA

Defasagem no preço é outra dor de cabeça da petroleira

SÃO PAULO
Agência Estado

A defasagem do preço da gasolina vendida no Brasil em relação ao mercado internacional recuou ligeiramente nos últimos dias, mas permanece alta, registrando 16% na média dos principais polos de importação do País, contra os 19% da véspera. O preço vem sendo afetado também pela desvalorização do real frente ao dólar, e pode se tornar uma nova dor de cabeça para a Petrobras (BVMF:PETR4).

A estatal está há 172 dias sem reajustar a gasolina e, de acordo com a Associação Brasileira dos Importadores de Combustíveis (Abicom), por 64 dias a janela de importação esteve totalmente fechada. No caso do diesel, apesar de uma defasagem menor, de 11% na média, são 105 dias sem aumento e sem importações. O movimento acompanha a alta do petróleo tipo Brent, que entre leves altas e baixas tem se situado em torno dos US$ 90 o barril.

Já a Acelen, que controla a Refinaria de Mataripe, na Bahia, tem realizado reajustes semanais e registra a metade da defasagem da Petrobras: 8% tanto para gasolina como para o diesel, segundo a Abicom.

A Petrobras adotou em maio do ano passado uma nova estratégia para os reajustes dos combustíveis, abandonando a política de paridade de importação (PPI) implantada na gestão de Pedro Parente à frente da estatal, em 2016.

Segundo a companhia, eventuais reajustes obedecem a critérios técnicos e são de responsabilidade da diretoria. Eventualmente, o Conselho de Administração da empresa pode solicitar explicações sobre a evolução dos preços, o que deve ocorrer na próxima reunião.

ATAQUES

O Broadcast (sistema de notícias em tempo real do Grupo Estado) apurou, que todo mês é realizada uma apresentação sobre a situação dos preços dos combustíveis aos conselheiros, o que é considerado rotina na companhia.

Embates políticos nos últimos dias, que indicavam uma possível demissão do presidente da companhia, Jean Paul Prates, no entanto, devem ajudar a segurar uma eventual alta da gasolina nas refinarias da estatal. Um aumento no preço dos combustíveis, neste momento, abriria margem para mais ataques contra Prates.

"O que nos preocupa, no momento, é que, o maior embate entre a companhia e o governo pode tirar poder de manobra para a companhia seguir executando a sua atual política de preços como fez ao longo de 2023", avaliou o analista Ilan Arbetman, da Ativa Investimentos.

"Vemos, por exemplo, a defasagem na gasolina ultrapassando com facilidade os dois dígitos porcentuais frente aos preços no Golfo e acreditamos que embates políticos como estes podem diminuir o capital político necessário para a empresa seguir conduzindo a sua política de preços como vêm fazendo desde a sua criação no ano passado", complementou.

Segundo fontes, a próxima reunião do Conselho será no dia da Assembleia Geral Ordinária da companhia, em 25 de abril, mas nada impede que o órgão solicite uma apresentação extraordinária sobre os preços.

APLICATIVOS

Motoristas se **manifestam** em frente ao **Legislativo**

PROTESTO - Eles alegam que o PLC que tramita na Câmara causaria prejuízos à categoria

ASCOM THIAGO ARAÚJO

Motoristas de aplicativos reclamam que as plataformas ditam as regras, mas o PLC não é a solução

GABI GUTIERREZ
Da Redação

Motoristas de aplicativos de mobilidade urbana de Belém se reuniram na manhã de ontem, na praça Dom Pedro II, em frente à Assembleia Legislativa do Estado do Pará (Alepa). A manifestação tem como pauta o projeto de lei complementar 12/2024, que avalia e estabelece mecanismos de inclusão previdenciária e outros direitos para melhoria das condições de trabalho aos profissionais da área.

Na ocasião, os manifestantes foram atendidos pelo deputado estadual Thiago Araújo, que conversou com os motoristas sobre as demandas. "Fomos procurados pela categoria e fiz questão de ouvir, entender e abrir as portas do gabinete para ajudar essa categoria que é tão importante para o fluxo e trânsito de pessoas no nosso estado. Eles reclamam que o PL causaria diversos prejuízos a toda categoria, dessa forma, entendi que era oportuno dar atenção e estudar a situação vivida por eles. Tudo que não queremos é que esses trabalhadores sejam prejudicados", disse o deputado.

Além dele, o deputado Rogério Barra e o vereador Matheus Cavalcante estiveram presentes.

Rodrigo Silva, diretor do Sindicato dos Motoristas de Aplicativo do Pará, diz que a categoria não concorda com o PLC que está tramitando.

> **"Nós passamos por uma defasagem há anos dos nossos repasses, cada vez mais está difícil de fechar a conta no final do mês"**

"Vejamos. O que é que nós, como profissionais, como categoria, temos de segurança? Nenhuma. As plataformas, elas que ditam o ritmo de tudo, onde simplesmente, se você não aceitar os termos de uso que elas impõem, nós não conseguimos sequer ficar online para poder receber corridas. Nós não temos nenhum tipo de garantia. De que iremos conseguir ter o direito a trabalhar, já que é uma tratativa unilateral".

DIÁLOGO

A proposta desse PLC é proporcionar o diálogo e meio-termo nessa relação de trabalho. "No que diz respeito à questão do INSS, a questão previdenciária. É muito justo que para eu ter direito a me aposentar e ter direito ao benefício da aposentadoria, a ter o direito do auxílio médico em caso de afastamento do trabalho, eu tenha que recolher o meu INSS".

Ele completa afirmando que as plataformas determinam tudo o que é feito sem garantir direito a nada aos motoristas. "Nós passamos por uma defasagem há anos dos nossos repasses, cada vez mais está difícil de fechar conta no final do mês entre as despesas que temos para os ganhos que nós temos no decorrer do mês, é uma conta que fica cada vez difícil de fechar. E eles pensam que está bom do jeito que está, mas não têm garantia nenhuma, absolutamente nenhuma de nada, e isso também foi muito plantado por conta das plataformas falarem que o motorista é autônomo, é um autônomo sem direito a absolutamente nada".

CONCURSO

BNDES confirma o edital para o segundo semestre

VAGAS – São 150 postos de trabalho para pessoas com o nível superior de preenchimento imediato e para a formação de cadastro de reserva

J.BOSCO

BRASÍLIA
Agência Estado

O Banco Nacional de Desenvolvimento Econômico e Social (BNDES) confirmou que está prevista a divulgação do edital de um novo concurso público no segundo semestre de 2024. A estimativa é de que serão oferecidas 150 vagas para preenchimento imediato, além de formação de cadastro de reserva. Os admitidos no novo concurso ingressarão no BNDES em um novo Plano de Cargos e Salários, no cargo de Analista, que exige formação em nível superior, com salário inicial de R$ 20,9 mil.

Neste edital, depois de 11 anos sem concurso, serão oferecidas vagas somente para nível superior. Será a primeira seleção pública do BNDES a contemplar ênfases em Ciência de Dados e Cibersegurança. Na área de Ciência de Dados, candidatos com diploma de qualquer graduação poderão concorrer.

Concurso reserva 30% das vagas para negros e 10 % para pessoas com deficiência

"Por ser uma área de atuação nova e disputada por diversas organizações, com pessoas de múltiplas formações a ela se dedicando, a nova ênfase em Ciência de Dados terá requisito de acesso amplo, aberto a qualquer formação de nível universitário", ressalta a diretora de Pessoas, Tecnologia da Informação e Operações do BNDES, Helena Tenório.

O concurso irá reservar 30% das vagas para candidatos negros e negras e pelo menos 10% das vagas para pessoas com deficiência (PCDs).

Em relação à banca organizadora, o BNDES está avaliando propostas de instituições com experiência em concurso público similar. As informações oficiais serão divulgadas nas próximas semanas no Diário Oficial da União, em jornais de grande circulação e no Portal do BNDES.

Certame prevê vagas nas seguintes áreas de conhecimento:

- Administração
- Análise de Sistemas - Desenvolvimento
- Análise de Sistemas - Suporte
- Análise de Sistemas - Cibersegurança
- Arquitetura-Urbanismo
- Arquivologia Digital
- Ciências Contábeis
- Ciência de Dados
- Comunicação Social
- Direito
- Economia
- Engenharia
- Psicologia Organizacional

ENEM DOS CONCURSOS

Faixa etária predominante oscila entre 20 e 44 anos

Editado por
EDIR GAYA

O candidato a uma vaga no serviço público federal tem menos de 45 anos, perfil que corresponde a 80,3% do total de inscritos no Concurso Público Nacional Unificado (CPNU), entre 20 e 44 anos, mais do que o dobro do que essa faixa de idade representa na composição da população brasileira: 38,72%, de acordo com o Censo Demográfico de 2022, do Instituto Brasileiro de Geografia e Estatística (IBGE). As informações foram divulgadas ontem pelo Ministério da Gestão e da Inovação em Serviços Públicos.

A distribuição por faixa etária dos mais de 2,144 milhões inscritos, entre pagantes e isentos, revela que o grupo mais numeroso desta faixa etária de jovens e adultos é de 25 a 34 anos, com 821.523 inscrições (38,3% do total de candidatos) confirmadas, após o pagamento das inscrições.

Mulheres são maioria, com 56,3% de inscrições. Os homens somam 43,7% do total. Em números absolutos, são 462.377 mulheres e 359.146 inscritos entre 25 e 34 anos.

O segundo maior grupo de inscritos tem entre 35 e 44 anos: 556.948 candidatos ou 26% do total, percentual que também supera a pirâmide etária do Censo 2022, pois a população de 35 a 44 anos corresponde a 15,87% dos brasileiros.

A faixa de candidatos entre 20 e 24 anos soma 342.988 candidatos (16% do total). Em seguida, aparecem os inscritos com idade entre 45 e 59 anos, que são 13,8% do total, com quase 300 mil (296.359) candidatos. O quinto grupo é composto por adolescentes de 15 e 19 anos (4,8% – 342.988 inscrições).

IDOSOS

Idosos são 23 mil, com idade entre 60 e 69 anos e representam 1,1% dos candidatos. Candidatos na faixa de 70 a 79 anos representam 0,042% do total. Por fim, cerca de 20 idosos com 80 anos ou mais, representando 0,001% do total, vão disputar o concurso.

Em caso de empate na classificação, um dos critérios adotados para desempate é a idade. Tem preferência o candidato que tiver idade igual ou superior a 60 anos, até o último dia de inscrição *(Com informações da Agência Brasil).*

Concurso distribui as vagas entre oito blocos temáticos

O Concurso Público Nacional Unificado do próximo mês terá provas específicas para oito blocos temáticos para candidatos de níveis de escolaridade superior e médio/técnico. A Fundação Cesgranrio ainda divulgou ontem como foi o interesse pelos blocos por faixa etária.

A disputa vaga a vaga será mais acirrada nos blocos temáticos 8 (nível intermediário) e 7, bloco de Gestão Governamental e Administração Pública, que neste último tem a maior parte das vagas destinadas a candidatos com graduação em qualquer área de conhecimento

Entre 20 e 24 anos, a maior parcela de inscrições foi realizada para o bloco temático 8; com 188.501 candidatos, ou 55% do total de inscritos. Nesta mesma faixa etária, a segunda maior quantidade de inscrições foi assinalada para o bloco 7.

Mesmo ranking de preferência no grupo de 25 e 34 anos. A maioria dos candidatos (26,8%) disputará vagas no bloco temático 8 (nível intermediário). Em segundo lugar, 21,6% dos jovens candidatos desse grupo tentam uma vaga do bloco da Gestão Governamental e Administração Pública, o de número 7.

Entre os candidatos com idade entre 35 e 44 anos, as preferências se invertem. Os candidatos do bloco 7 (Gestão Governamental e Administração Pública) são a maioria nesta faixa etária, com 132.162 inscritos (23,7% das inscrições). Em segundo lugar, está o público que optou pelo bloco 8 (Nível Intermediário): 122.815 inscritos, representando 22,1% do total dessa faixa etária.

Entre os 2,144 milhões de candidatos inscritos no Concurso Público Nacional Unificado, liderado pelo Ministério da Gestão e da Inovação em Serviços Públicos, 420.793 solicitaram cotas raciais, garantida no serviço público do Brasil, desde 2014, pela lei nº 12.990, que reserva 20% das vagas oferecidas nos concursos públicos aos negros.

No perfil geral do CPNU, metade das inscrições foram feitas por candidatos que ganham até três salários mínimos. Além disso, a presença majoritária de mulheres entre os inscritos: 56,2% são do público feminino e 43,8% são homens.

O Concurso Público Nacional Unificado aplicará simultaneamente, em 5 de maio, provas em 228 cidades, incluindo capitais e municípios de todas as unidades da federação para preenchimento de cargos públicos efetivos em órgãos públicos federais.

O Distrito Federal é a unidade da federação com maior número de inscritos no certame: 220 mil candidatos, superando os índices de cidades mais populosas como Rio de Janeiro e São Paulo.

Os mais de 2,14 milhões de candidatos confirmados disputarão 6.640 vagas para cargos públicos efetivos, no maior concurso público da história do Brasil e em formato inédito e aplicação única das provas, para promover igualdade de oportunidades aos interessados. O certame contará com segurança reforçada e uma rede de aplicação integrada por diversos órgãos públicos. A Polícia Federal, a Polícia Rodoviária Federal (PRF), Agência Brasileira de Inteligência (Abin) e a Força Nacional darão apoio na logística e segurança do certame.

SERVIDORES

Ministra diz que governo está em negociação

Editado por
EDIR GAYA

Conciliar os reajustes dos servidores com outras demandas de recursos é o principal desafio do governo, segundo a ministra da Gestão e da Inovação em Serviços Públicos, Esther Dweck.

"A gente sabe que a negociação nem sempre vai ser o que a categoria quer, nem sempre é o que o governo propõe inicialmente", disse a ministra, ao visitar um condomínio gerido por movimentos de moradia na capital paulista.

Esther Dweck destacou que se trata de um processo demorado, para o qual espera "uma conclusão bastante frutífera".

A ministra ressaltou que existe uma disputa pelo orçamento público e que, além de recuperar o poder de compra dos funcionários públicos, o governo tem trabalhado para recompor os recursos para outras áreas que ficaram defasadas ao longo dos últimos anos.

"Esta foi uma das primeiras medidas: reestruturação do Bolsa Família. E isso, obviamente, consome uma parte do orçamento, restituir os mínimos condicionais de saúde e educação, isso foi algo extremamente importante", enfatizou.

De acordo com Esther Dweck, a área técnica do ministério tem trabalhado para apresentar propostas às categorias que têm reivindicado negociações. "Não tem nenhuma mesa [de negociação] parada. Às vezes, demora a nossa resposta, mas não quer dizer que, internamente, não estejamos trabalhando" (Com informações da Agência Brasil).

PARA CEGOS

Banco do Brasil lança cartão em Braile

Editado por
EDIR GAYA

O primeiro cartão bancário totalmente impresso em Braile do país promoverá0 a inclusão bancária de pessoas com deficiência visual, estimulará a autonomia delas e tornará os serviços mais acessíveis e seguros, anunciou o Banco do Brasil.

"O lançamento do cartão em braile estabelece um novo padrão de inclusão no setor financeiro, permitindo que o Banco do Brasil se destaque como um banco verdadeiramente para todos", disse a presidente da instituição, Tarciana Medeiros.

Para o presidente da Organização Nacional de Cegos do Brasil, Beto Pereira, a ação traz uma grande simbologia. "Não só pelo Dia Nacional do Braile, mas também pelos 200 anos da invenção do sistema que comemoraremos no ano que vem", disse, na última segunda-feira (8), Dia Nacional do Sistema Braile, sistema de escrita tátil usado por pessoas cegas ou com baixa visão. A comemoração da data tem o objetivo de conscientizar a população sobre a importância de ações para a inclusão das pessoas com deficiência visual (Com informações da Agência Brasil).

VALTER CAMPANATO/AGÊNCIA BRASIL

Presidente Lula assina a MP que vai reduzir a conta de luz para consumidores residenciais em 3,5%

SETOR ELÉTRICO

Lula assina MP que reduz a **conta de luz em 3,5%**

CUSTO – Ampliação de prazo de subsídios à energia sola e eólica pode criar passivo de R$ 4,5 bi

Editado por
EDIR GAYA

Medida provisória assinada ontem pelo presidente Lula reduzirá a conta de luz em 3,5% em 2024, com o pagamento de empréstimos tomados por distribuidoras. A medida também amplia o prazo para usinas de energia renovável, principalmente solar e eólica, contarem com subsídios integrais nas tarifas de uso dos fios. O custo da extensão de prazo será de cerca de R$ 4,5 bilhões por ano – valor que será repassado aos consumidores, segundo a Associação Brasileira dos Grandes Consumidores de Energia e Consumidores Livres (Abrace).

A redução de 3,5% vai se dar na conta de luz do consumidor que compra energia das distribuidoras, como o residencial e rural, por exemplo.

"Naturalmente, o setor elétrico acomoda interesses legítimos de escolhas de políticas públicas que afetam a tarifa de energia, mas é necessário que custos e benefícios sejam sempre explicitados para garantir as melhores escolhas para o país", diz a Abrace.

Para a redução de 3,5% na conta, o governo pretende antecipar recursos previstos na lei de privatização da Eletrobras e destiná-los ao pagamento da "conta Covid" e da "conta escassez hídrica".

Essas contas são fruto de transações de emergência feitas pelas distribuidoras para lidar com custos adicionais da pandemia – que gerou crise econômica e aumento da inadimplência – e da escassez hídrica entre 2020 e 2022 – quando a falta de chuva obrigou as empresas a contratar energia mais cara.

CUSTO

Agora, o custo desses empréstimos correspondente a uma parcela dos reajustes tarifários, que elevam a conta de luz.

Os recursos previstos na MP vêm do fundo regional do Norte previsto na privatização da Eletrobras, que será usado nas tarifas dos estados da região – entre eles, o Amapá; da antecipação de R$ 26 bilhões da Eletrobras, que seriam depositados na Conta de Desenvolvimento Energético (CDE). Esse dinheiro será usado para pagar os empréstimos; de investimentos obrigatórios em pesquisa, desenvolvimento e eficiência energética por parte das distribuidoras *(Com informações do g1).*

PRIMEIRO TRIMESTRE

Exportações paraenses tiveram alta de 9,6%

ELISA VAZ
Da Redação

A balança comercial do Pará teve um bom desempenho no primeiro trimestre deste ano. As exportações feitas pelo Estado entre janeiro e março somaram US$ 4,9 bilhões, o que representa uma alta de 9,6% na comparação com o mesmo período do ano passado, segundo dados do Ministério do Desenvolvimento, Indústria, Comércio e Serviços (Mdic). Com isso, o Pará ocupa a sexta posição no ranking dos estados que mais exportaram no Brasil e fica com uma participação de 6,74% de tudo que foi vendido para fora no intervalo. As cidades do interior representam 98% das exportações, contra 2% na Região Metropolitana de Belém.

Para a coordenadora do Centro Internacional de Negócios (CIN) da Federação das Indústrias do Pará (Fiepa), Cassandra Lobato, com esses resultados o setor viu uma retomada das compras por outros países no início do ano. "É uma consequência dos pedidos de normalização pelos compradores. Cada vez mais, o Estado retoma, é um fato bem natural no início do ano. Houve também a valorização dos produtos, e além disso o Estado tem um vasto portfólio de clientes, principalmente na mineração", afirma. Um destaque é que o município de Canaã dos Carajás passou à frente de Parauapebas nas exportações gerais.

EXPORTADOS

Entre os produtos que o Pará mais vendeu no trimestre, os minérios ocupam o maior percentual da "pizza", com 88% de tudo que é exportado - antes, segundo Lobato, os itens respondiam por 84%. Os principais são o minério de ferro, que teve variação de 25,6%, e o minério de cobre, com alta de 6,25%. No primeiro caso, o país que mais comprou foi a China, enquanto o segundo foi vendido em maior quantidade à Alemanha.

Especificamente sobre a carne, Cassandra afirma que a variação foi de quase 90% na venda do alimento. E a recente conquista do Pará como Estado livre de aftosa sem vacinação, estabelecida pela Portaria nº 665 do Ministério da Agricultura e Pecuária (Mapa), impactará as exportações em um futuro próximo.

EXTRA

Pará Trigo começa nesta quarta-feira, no Hangar

O Hangar Centro de Convenções recebe, de hoje a 12 de abril, mais uma edição da Feira de Panificação, Confeitaria e Food Service, a Pará Trigo 2024. O evento é organizado pelo Sindicato da Indústria de Panificação e Confeitaria do Pará (Sindipan) e deve reunir 12 palestrantes, que falarão sobre técnicas de panificação, crescimento do setor e empreendedorismo.

De acordo com a organização da feira, a expectativa é que, neste ano, o público seja o dobro do que o recebido no ano passado, com a presença de cerca de quatro mil pessoas por dia de programação. O Sindipan afirma que o segmento está em constante expansão e destaca o faturamento de R$128,92 bilhões, registrado em 2023 no país, e aposta em R$ 140 bilhões para este ano.

Além das palestras, haverá aulas shows, venda de produtos e maquinários. A abertura do evento será às 15h. Os ingressos podem ser adquiridos por meio do site do Sindipan, onde também está disponível a programação completa. A entrada custa R$ 30, mas o ingresso para cada palestra custa R$ 60, que garante o acesso à feira. Cada palestra terá o limite máximo de 150 participantes.

TARIFA SOCIAL NO PARÁ

Beneficiários potenciais somam 717 mil

Mais de 717 mil consumidores de energia elétrica no Pará podem se inscrever na Tarifa Social, que dá até 65% de desconto na conta de luz, segundo a Equatorial Pará. Belém (com 90.515 potenciais clientes), Marabá (37.692) e Santarém (28.628) lideram entre as cidades com maior número de possíveis novos beneficiários do programa. Veja quem pode aderir à Tarifa Social:

- Inscrito no CadÚnico, com renda familiar de até meio salário mínimo por pessoa;
- Idoso ou deficiente que recebe o BPC, com renda mensal por pessoa, inferior a um quarto do salário mínimo;
- O beneficiário do NIS com o cadastro atualizado nos últimos dois anos;
- Famílias do CadÚnico com doente que necessite de aparelhos ligados à energia elétrica de forma continuada, com renda mensal de até 3 (três) salários mínimos;
- Famílias indígenas e quilombolas do Cadastro Único com renda menor ou igual a meio salário mínimo, por pessoa da família ou que possuam, entre seus moradores, algum beneficiário do BPC.
- Famílias CadÚnico com paciente que necessite de aparelhos elétricos para tratamento ou uso terapêutico de forma continuada, com renda mensal de até três salários mínimos, nesse caso é necessário apresentar Laudo médico com o descritivo dos aparelhos, tempo do tratamento e período de uso; e
- Famílias indígenas e quilombolas no Cadastro Único com NIS atualizado nos últimos 2 anos, renda menor ou igual a meio salário mínimo, por pessoa da família *(Com informações da Equatorial Pará).*

EM FEVEREIRO

Indústria sofre queda de mais de 2%

EMILY MELO
Da Redação

O setor industrial paraense teve uma queda de 2,2% na produção no mês de fevereiro deste ano em comparação ao mês anterior, janeiro, conforme aponta a Pesquisa Pesquisa Industrial Mensal (PIM) Regional, divulgada nesta terça-feira pelo Instituto Brasileiro de Geografia e Estatística (IBGE).

O estudo analisou 18 cidades, das quais cinco foram registrados resultados negativos: Mato Grosso (-3,3%), Goiás (-2,4%) e Pará (-2,2%), Santa Catarina (-0,6%) e São Paulo (-0,5%). "Observamos dentro da conjuntura que mesmo com a política monetária mais expansionista, com cortes seguidos na taxa de juros, ela ainda está em patamares elevados. Isso recai diretamente na cadeia produtiva quando analisamos o nível de investimento ainda aquém do que seria implementado dentro da indústria", explica Bernardo Almeida, analista da PIM Regional.

Apesar da queda no Pará, o Estado se mantém em alta no acumulado do ano, com aumento de 2,6% na produção. As taxas positivas também foram registradas no Ceará (8,8%), Rio de Janeiro (8,7%), Mato Grosso (8,7%), Bahia (7,1%), Santa Catarina (6,6%), Espírito Santo (6,2%), Rio Grande do Sul (6,2%), Mato Grosso do Sul (6,0%), Minas Gerais (5,8%) e São Paulo (4,8%), que ficaram acima da média nacional (4,3%).

"Conseguimos explicar este aumento em todos os 18 locais pelo aumento no ritmo de produção em relação ao mesmo período do ano anterior e também temos uma baixa base de comparação do ano passado com relação a este momento", afirma Almeida.

Dr. STEVEN PINHEIRO
CLÍNICA MÉDICA - PNEUMOLOGIA
Pós-Graduação
• Clínica Médica: Jersey S. Medica Center - EUA
• Pneumologia: Deborah Heart and Lung Center - EUA
• CLÍNICA GERAL • CHECK UP CLÍNICO
DOENÇAS DAS VIAS RESPIRATÓRIAS
Consultório: Rua Antônio Barreto, 130
Ed. Village Office, sala 502
CRM 3120
Fones: 3224-1984 / 99246-6104

Dr. HAROLDO PINHEIRO
CRM 115
Titulo de especialista em Clínica Médica e Cardiologia
PÓS-GRADUAÇÃO
CLÍNICA MÉDICA: 03 anos médico residente no Monmouth Medical Center, Nova Jersey, EUA
CARDIOLOGIA: 02 anos médico residente HSE RJ
Investigação diagnóstica em Clínica Médica; Avaliação e tratamento de risco coronário e hipertensão arterial
Consultório Av. Alm. Wandenkolk 469, fone 3223 5797

INÉDITO

Pais de atirador que matou 4 na escola são condenados

PRESENTE – Eles foram sentenciados a cumprir entre 10 e 15 anos de prisão por terem comprado a arma usada pelo filho no assassinato em série

OAKLAND, EUA
Agência France-Presse

Os pais de um adolescente autor de um ataque fatal a tiros em uma escola no estado americano do Michigan foram condenados a entre 10 e 15 anos de prisão ontem, em um caso sem precedentes e de grande repercussão.

Jennifer e James Crumbley – que compraram uma arma para o garoto como presente de Natal antecipado – foram os primeiros pais de um atirador deste tipo a serem condenados por homicídio culposo nos Estados Unidos pelas ações de seu filho.

A juíza do Tribunal do Condado de Oakland, Cheryl Matthews, os sentenciou a entre 10 e 15 anos de prisão cada um, contando os 28 meses que já passaram atrás das grades.

Seu filho Ethan, agora com 17 anos, está cumprindo pena de prisão perpétua pelo ataque de 30 de novembro de 2021, que deixou quatro alunos mortos e outras sete pessoas feridas na Oxford High School, a 70 quilômetros de Detroit.

"Essas condenações não se trata de má paternidade", disse Matthews em uma audiência em Pontiac, Michigan, que contou com a presença de parentes das vítimas. "Essas condenações confirmam atos repetidos, ou falta de atos, que poderiam ter interrompido um trem desgovernado."

DIVULGAÇÃO

James e Jennifer Crumbley são os primeiros pais de atirador condenados por homicídio culposo nos Estados Unidos

"Não apenas seu filho matou minha filha, mas vocês dois também mataram"

Dirigindo-se aos Crumbleys, Nicole Beausoleil, mãe de Madisyn Baldwin, 17, uma das alunas mortas, declarou: "Não apenas seu filho matou minha filha, mas vocês dois também mataram."

Steve St. Juliana, pai de outra vítima, Hana St. Juliana, 14, disse que o assassinato da jovem "destruiu uma grande parte" de sua "alma".

DESCULPAS

Antes de a juíza proferir a sentença, o casal falou às famílias das vítimas e ao tribunal e pediu desculpas.

Durante julgamentos separados, os dois foram acusados de ignorar avisos de que seu filho tinha problemas de saúde mental.

Jennifer Crumbley afirmou que seu marido comprou para o filho a arma de fogo apenas alguns dias antes e ela levou o menino a um estande de tiro no dia seguinte.

Os Crumbleys foram chamados na escola no dia do ataque, antes da tragédia, depois que uma professora ficou alarmada com um desenho violento que encontrou na mesa de Ethan.

"PARTÍCULA DE DEUS"

Morre, aos 94 anos, o físico Peter Higgs, ganhador do Prêmio Nobel

LONDRES, REINO UNIDO
Agência France-Presse

IAN MACNICOL/AFP

Peter Higgs ganhou o Prêmio Nobel em 2013 pelo desenvolvimento da teoria de bóson, em 2012

O cientista britânico Peter Higgs, ganhador do Prêmio Nobel de Física em 2013 por seus trabalhos teóricos sobre o bóson de Higgs, conhecido como a "partícula de Deus" e considerado a chave da estrutura da matéria, morreu na segunda-feira aos 94 anos.

"Morreu pacificamente em sua casa na segunda-feira, 8 de abril, depois de uma curta enfermidade", informou a Universidade de Edimburgo em nota.

O físico foi autor, em 1964, da teoria do bóson que depois levou seu nome e cuja demonstração prática demorou quase meio século.

A universidade, onde Higgs foi professor durante quatro décadas, o qualificou como "um grande professor e mentor, que inspirou gerações de jovens cientistas".

"Sua família pediu aos meios de comunicação e ao público que respeitem sua privacidade nesse momento", acrescentou.

Higgs recebeu o Prêmio Nobel de Física em 2013 ao lado do belga François Englert por seu trabalho em 1964 para sustentar as bases teóricas que levaram, décadas depois, à identificação do bóson em 2012 no laboratório europeu para a pesquisa nuclear, CERN, localizado na Suíça.

O bóson de Higgs é um elemento-chave da estrutura fundamental da matéria que atribui massa a todas as demais, segundo a teoria conhecida como "modelo-padrão". Nos esforços para divulgar essa teoria a um público mais amplo, foi batizada como "partícula de Deus", já que está em todo lugar e, ao mesmo tempo, é esquiva.

CELULARES

Higgs, que odiava celulares, soube que havia ganhado o Nobel quando uma vizinha o parabenizou na rua. "Como me sinto? Muito feliz certamente e aliviado de que isso tenha acabado. Demorou a chegar", declarou à época.

"Peter Higgs era uma pessoa extraordinária, um cientista realmente talentoso cuja visão e imaginação enriqueceram nosso conhecimento sobre o mundo que nos rodeia", destacou Peter Mathieson, diretor da Universidade de Edimburgo. "Seu trabalho pioneiro motivou milhares de cientistas, e seu legado seguirá inspirando muitos mais durante gerações", acrescentou.

A diretora-geral do CERN, Fabiola Gianotti, celebrou uma "figura imensamente inspiradora para os físicos, um homem de uma modéstia pouco comum, um grande professor e alguém que explicava a física de uma forma muito simples, mas profunda". Higgs, nascido em 29 de maio de 1929 em Newcastle, norte da Inglaterra, obteve um doutorado no King's College de Londres e era titular de vários diplomas honoríficos. Também recebeu prêmios (Royal Society, Institute of Physics, entre outros). O primeiro artigo que escreveu sobre o bóson foi rejeitado pela revista Physics Letters, editada naquele momento pelo CERN, que anos mais tarde atestou a validade de sua teoria.

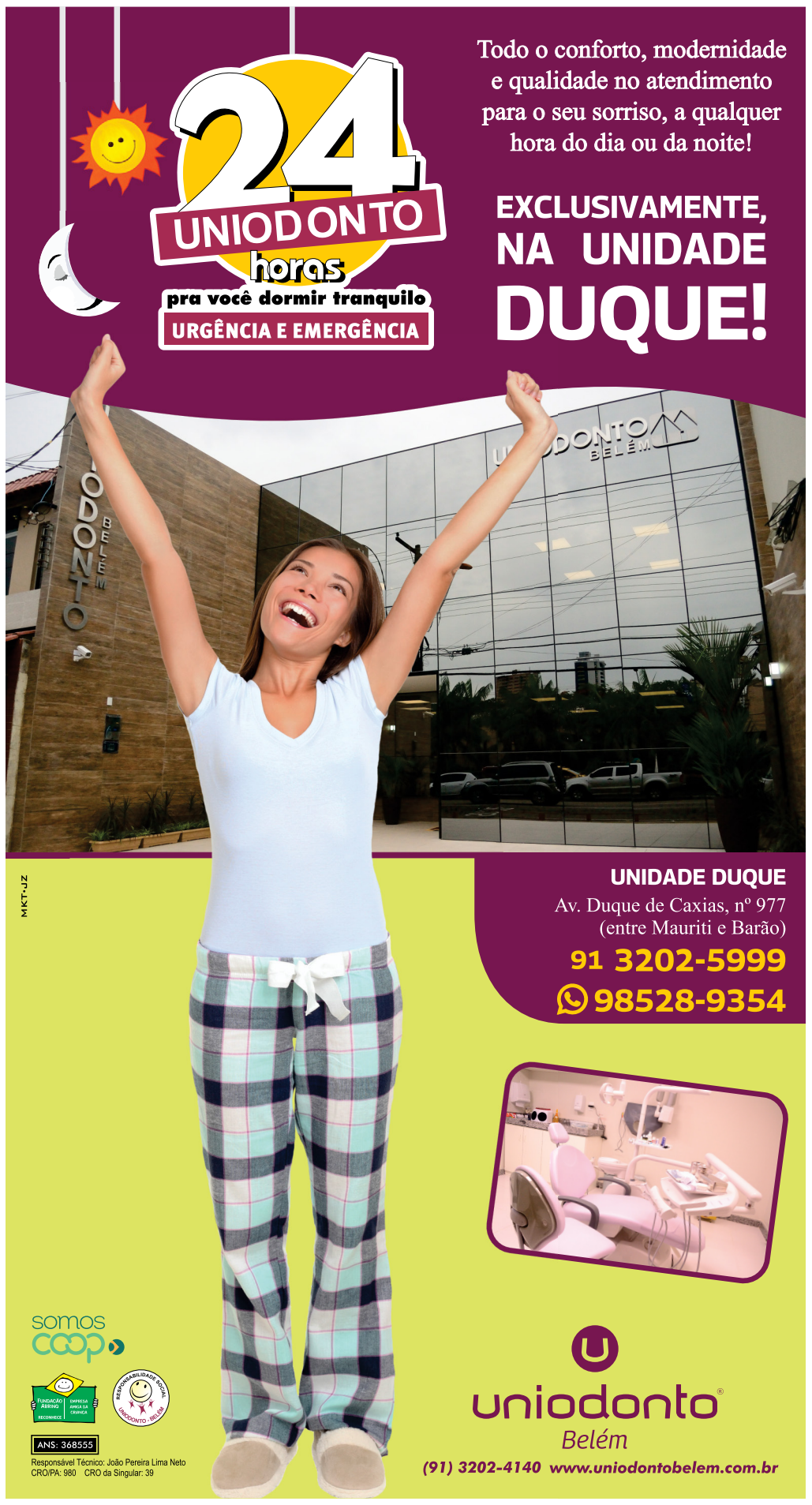

JOSÉ VENÂNCIO SERÁ MORTO EM EMBOSCADA ARMADA POR EGÍDIO

Personagem de Rodrigo Simas está prestes a se despedir da trama, em "Renascer". **Página 5.**

OBRA DE CLARICE LISPECTOR INSPIRA ESPETÁCULO DE DANÇA

Companhia Waldete Brito apresenta "Que se Dane a Minha Obra". **Página 6.**

NOVELA

Nova trama das seis, "No Rancho Fundo", é lançada pela Globo. **Página 7.**

O BATIDÃO TROPICAL DE PABLLO VITTAR

LANÇAMENTO - Cantora lança novo álbum, que tem a participação dos paraenses Gaby Amarantos, Will Love e Maderito e promete trazer turnê a Belém

AMANDA MARTINS E GABRIEL BENTES*
Da Redação

Após lançar "Batidão Tropical", o disco de maior sucesso em sua carreira, Pabllo Vittar decidiu revisitar suas origens do Norte e Nordeste, e, presentear os fãs com o segundo volume do álbum, que chegou às plataformas digitais ontem, 9. Combinando elementos do batidão, tecnomelody, forró e outros ritmos, o disco, que contém 14 faixas, é considerado pela artista uma celebração da diversidade e da riqueza cultural do Brasil.

Em conversa exclusiva com o Grupo Liberal, Pabllo, que nasceu no Maranhão e morou por três anos no Pará, afirmou que estava muito entusiasmada com o lançamento do álbum e descreveu o novo projeto como uma homenagem aos locais que moldaram sua infância e a ajudaram se descobrir como artista. "O 'Batidão Tropical Vol. 2 é um resgaste dessa cultura do Norte e Nordeste. Estou bem ansiosa e espero que a galera curta bastante", disse.

Uma das características marcantes do novo disco é a colaboração com artistas paraenses, que têm um lugar especial no coração de Vittar. "Minha infância foi no Pará, no município de Santa Izabel. Consumia muito tecnoshow, Banda Ravelly, Calypso, muitas aparelhagens. Ter a Gaby Amarantos, assim como outros artistas do Estado, só me deixa envaidecida", compartilhou Pabllo.

A cantora também destacou a importância de trazer o sotaque e o estilo paraense para suas músicas. Ao falar sobre a colaboração com a Gang do Eletro, Pabllo enfatizou a importância de incorporar elementos autênticos da cultura paraense em sua música. "Meu produtor [Rodrigo] Gorky tem uma amizade muito grande com os meninos [Will Love e Marcos Maderito], quando estávamos fazendo as músicas, poderia colocar qualquer pessoa para a voz masculina, mas queria alguém do Pará, que trouxesse o sotaque. Eles arrasaram muito! Fiquei feliz", elogiou Pabllo.

Questionada sobre como é levar o principal gênero musical do Pará para o cenário internacional, Pabllo diz se sentir honrada. "Sempre falo que o tecnobrega, os ritmos paraenses, são algo muito internacional, que precisa ser exportado não apenas para o centro-oeste, mas para o mundo todo".

Sobre o sucesso inicial do álbum, que já pode ser visto quando Pabllo Vittar relançou "Ai Ai Ai Mega Príncipe" e conquistou rapidamente o Top 50 do Spotify Brasil, a artista revelou a animação com a recepção calorosa dos fãs: "Todo mundo me perguntava o que é 'Fazer o 'P", eu explicando. O meu trabalho é legal quando instigo as pessoas a irem atrás do que é o ritmo, do que estou falando na música, conhecem os DJs Edilson e Edielson".

Com os visuais do álbum já gravados, a artista promete levar o "Batidão Tropical Vol. 2" para os palcos, incluindo uma parada especial em Belém, como parte da turnê de lançamento. "A cidade está na nossa rota. Estou muito ansiosa para poder cantar e tremer junto com o público. Pode esperar. Vai ser um show que vocês vão ficar sabendo, aviso tudo antes", adiantou.

GABRIEL RENNÉ

Artista afirmou com exclusividade ao Grupo Liberal que Belém está entre as cidades que receberá a turnê do seu novo trabalho

CONVIDADOS

Gaby Amarantos disse que participar do novo projeto da artista é uma realização de um sonho. "Eu fiquei muito feliz com esse convite porque, gente, parece que a lei da atração se concretizou. Eu queria muito poder colaborar com ela, e aí esse convite surgiu", disse a cantora.

Ela contou ainda que os acertos para a parceria foram feitos durante uma celebração do lançamento do "Noitada", quinto álbum de estúdio de Vittar, em São Paulo. "Quando eu cheguei lá na festa, ela estava ouvindo música do Pará. Ela escuta Fruto Sensual, Gang do Eletro, ela conhece muito todas as nossas músicas. Era um CD de aparelhagem que ela estava ouvindo. Aí eu falei: 'Ai, mana, a gente podia colaborar em uma [música], né?'. Ela olhou para mim e falou: 'Nossa, na hora! Eu amo o Pará, tu sabe que eu amo o Pará". Meses após essa conversa, segundo Gaby, foi feito o convite oficial para participação no "Batidão Tropical Vol. 2".

A artista, que está presente na faixa "Não Vou te Deixar", original do seu próprio álbum TecnoShow, descreve a parceria como uma forma de conexão de raízes. "É muito bom poder colaborar com uma artista que sabe e que entende dessa cultura, porque a Pabllo já morou no Pará", expressou a artista.

Will Love, por sua vez, contou que o convite foi algo inesperado, mas que não pensou duas vezes em aceitar. O cantor, que divide o vocal com a artista na faixa "Rubi", diz que acha "muito importante essas novas releituras que a Pabllo faz", gerando curiosidade sobre o gênero musical em novos públicos. Will observa que o tecnomelody vem ganhando destaque na indústria musical nos últimos tempos, principalmente depois do Grammy Latino de Gaby Amarantos, em 2023, pelo álbum "TecnoShow". Ele diz ainda que, assim como foi com o funk, quando artistas internacionais utilizavam o gênero em seus trabalhos, a música nortista está podendo ser mais reconhecida, graças, também, à Pabllo Vittar.

Maderito também contou que é uma felicidade participar do projeto da artista e difundir os gêneros musicais típicos do Pará até mesmo para outros países. "É gratificante a gente [poder] mostrar o nosso potencial e o nosso Tecnobrega para o mundo afora", expressou o artista. Maderito está na faixa "Não Desligue o Telefone", originalmente cantada pela Banda Djavú. Segundo ele, o público ficou bastante animado com o anúncio da colaboração e que está ansioso para poder tocar a música nas aparelhagens *(*Estagiário, sob a supervisão do coordenador do Núcleo de Cultura, Abílio Dantas).*

VEJA MAIS

Confira a entrevista exclusiva de Pabllo Vittar

HORÓSCOPO

Áries
21 de março / 20 de abril
Sentimentos que não se expressam da forma mais transparente possível têm o destino de se transformarem em ressentimentos, que é um tipo de veneno que corrói a taça que o contém, que é a alma que os guarda em si.

Touro
21 de abril / 20 de maio
Enquanto você agir em benefício do maior número possível de pessoas envolvidas, você fará o bem, mesmo que em muitos momentos tenha de fazer coisas que não pareçam boas, mas que, ao mesmo tempo, sejam necessárias.

Gêmeos
21 de maio / 20 de junho
Perder tempo não seria sábio neste momento, porque a oportunidade de avançar em seus planos está dada, e só por uma distração imperdoável seria descartada. Agora é quando sua alma precisa se focar o máximo possível.

Câncer
21 de junho / 22 de julho
Há verdades que são indigestas, mas não por isso elas deixam de ter o efeito libertador que as verdades possuem. Por isso, tente não se deter por muito tempo no desconforto da indigestão, mas aproveitar o momento.

Leão
23 de julho / 22 de agosto
É um momento delicado, no qual a alma precisa tomar decisões que, em tempos normais, evitaria de todas as formas possíveis. No entanto, é assim que as coisas se deram, e seria melhor encarar tudo com realismo sincero.

Virgem
23 de agosto / 22 de setembro
As pessoas andam se acomodando demais na atitude de umas serem contra as outras, se esquecendo do mais importante, que é a necessária união que há de ser promovida, porque colaboração, tudo o mais degringola.

Libra
23 de setembro / 22 de outubro
Por mais que você tenha gente tratando de certos assuntos em seu nome, não tome distância, pelo contrário, se aproxime muito e monitore, ajudando a encontrar a melhor forma de proceder diante das vicissitudes. É assim.

Escorpião
23 de outubro / 22 de novembro
Há pessoas que querem ser distraídas, mas há outras que andam focadas no que precisam fazer e não têm tempo para cair em armadilhas sedutoras. Por isso, neste momento seria melhor adotar uma postura realista.

Sagitário
23 de novembro / 21 de dezembro
Nem tudo é uma maravilha nos relacionamentos familiares, mas tampouco há de se afirmar que seja tudo uma desgraça atrás da outra. Como em toda família, há emoções desencontradas e assuntos difíceis de resolver.

Capricórnio
22 de dezembro / 20 de janeiro
Há de haver clareza, mas sem que ninguém sinta que essa clareza seja ofensiva, porque se assim for, essas pessoas se fecharão, resistirão e provocarão conflitos inúteis e contraproducentes. Melhor isso não.

Aquário
21 de janeiro / 19 de fevereiro
Agora não é tempo de ficar com a alma pendurada nas incertezas, mas de agir dentro do que seja possível entender, porque o tempo não espera por ninguém, as horas passam e há necessidades que devem ser supridas.

Peixes
20 de fevereiro / 20 de março
Os desejos são urgentes, sempre, mas nada indica que sua realização seja necessária, nem muito menos que os resultados tragam benefícios para alguém mais do que nós mesmos. E a vida é sempre muito maior.

GILBERTO MENDONÇA

Escritora Roberta Tavares representa o Pará em intercâmbio literário

LITERATURA

Autora paraense no "ARTE DA PALAVRA"

ENCONTRO - Em "A Escrita como lugar", Roberta Tavares e Tônio Caetano confluem suas composições e gêneros literários

ABÍLIO DANTAS
Da Redação

A escritora paraense Roberta Tavares participará do circuito Arte da Palavra, do Serviço Social do Comércio (Sesc), no Rio de Janeiro, a partir de hoje, 10, até sexta-feira, 12. A autora dos livros de poemas "Lugar de se morrer é também o poema" e "Mulheres de Fogo" estará acompanhada dos escritores Tônio Caetano, contista gaúcho premiado na categoria Contos do Prêmio Sesc em 2020, e Vagner Amaro, escritor e editor da editora Malê, que fará a mediação do encontro, que tem como tema "A Escrita como lugar", dentro do Circuito de Autores do Sesc. Os encontros serão no Sesc São Gonçalo, às 15h, na quarta; no Sesc Tijuca, no dia 11, às 15h; e no Sesc São João de Meriti, também às 15h, no dia 12.

"O Circuito de Autores é uma conversa entre autores de diferentes regiões do país, que é sempre mediada por pessoas que possuem reconhecimento no meio literário. Eu acho que é importante porque estabelece intercâmbios entre poetas, prosadores, escritores de diferentes regiões e fazeres literários diferentes que, em alguma medida, se encontram", explica Roberta Tavares.

Para a escritora, a presença de autores e autoras da Amazônia em projetos de intercâmbio literário pode contribuir para a desconstrução de ideias estereotipadas sobre a região que existem em diversas partes do mundo e também no Brasil. "Uma das ideias mais difundidas é da não-presença negra na Amazônia. Eu sou uma autora negra e, mais do que isso, eu sou uma autora quilombola. E o Pará está entre os três estados brasileiros com o maior número de comunidades quilombolas mapeadas e certificadas, mas mesmo assim parece que essa população não existe, mesmo os dados mostrando o contrário, provando que é uma população importante. Minha presença talvez sirva também para confrontar essa ideia estereotipada", reflete.

Roberta Tavares é paraense, poeta e historiadora afro-amazônida. Ela é ainda declamadora de poesia, pesquisadora de escravidão e presença negra na Amazônia, além de quilombola das margens do igarapé Cravo, no baixo rio Bujaru. Para Roberta, sua poesia não dá voz a ninguém, e, sim, ecoa vozes de diversos personagens da vida amazônica. "O que a minha poesia faz é colocar essas vozes em contato com mais pessoas no mundo. A importância também é de trazer para a imagem literária esses universos, e trazê-los em suas complexidades. As mulheres que caminham na minha literatura não são apenas mulheres fortes, são mulheres também sensíveis, com suas fraquezas", ressalta.

Conforme explica o Sesc, "Arte da Palavra – Circuito de Autores" é um projeto nacional voltado para promover, por meio de uma itinerância de âmbito nacional, autores de diversas categorias da literatura brasileira. Tônio Caetano, que estará com a paraense nas conversas, nasceu em Porto Alegre, em 12 de julho de 1982. É escritor, especialista em Literatura Brasileira pela PUCRS e servidor público municipal. Já Vagner Amaro, o mediador, é bibliotecário e jornalista, mestre em Biblioteconomia pela Unirio e doutorando em Literatura, Cultura e Contemporaneidades pela PUC-Rio. Atua na área de mediação da leitura, organização e edição de livros e produção de eventos literários. Publicou em 2018 o livro Eles, com contos sobre masculinidades.

RODA DE CONVERSA

Dalcídio Jurandir é tema de bate-papo na FCP

AMANDA MARTINS
Da Redação

Amanhã, 11, a Fundação Cultural do Pará (FCP) promoverá, às 19h, um evento para os amantes da literatura: o "Bate-Papo Dalcídio Jurandir, em Dois Dedos de Prosa". A roda de conversa ocorrerá no auditório Aloysio Chaves, no terceiro andar da Biblioteca Pública Arthur Vianna (BPAV). O evento é aberto ao público e irá abordar temas sobre a literatura paraense e seus desafios editoriais.

Para deixar a discussão interessante, três pesquisadores farão participações especiais: a professora Bel Fares, representando a Universidade do Estado do Pará (Uepa); Paulo Maués, da Secretaria de Educação (Seduc), também condutor e revisor da editora PakaTatu; e Jorge Panzera, presidente da Imprensa Oficial do Pará (Ioepa), detentora da editora pública Dalcídio Jurandir.

O tema central do evento será os desafios da edição de obras de Dalcídio Jurandir e da própria literatura paraense. Segundo Jorge Ramos, técnico de gestão cultural da Biblioteca Pública Arthur Vianna, a ideia é abordar os desafios enfrentados pelos escritores ao longo das diferentes épocas e discutir os mecanismos e instrumentos disponíveis atualmente para auxiliar na divulgação e circulação de suas obras.

"Acho que essa iniciativa traz, justamente, essa importância de abrir o debate sobre essa produção. É cada vez mais aproximar, tanto produtores mais antigos, que já estão notórios, já estão produzindo, já conseguiram escoar ou não seus trabalhos, como autores mais jovens, que também estão diante dos meus desafios e que também têm esses modos de solucionar", pontuou o técnico de gestão cultural.

Além da roda de conversa, a Biblioteca Pública Arthur Vianna, em parceria com a Universidade da Amazônia (Unama), está realizando a exposição "Vida e Obras de Dalcídio Jurandir" até o dia 22 de abril. A mostra apresenta livros, jornais e outros materiais relacionados ao escritor, incluindo objetos do acervo pessoal do pesquisador e curador Paulo Nunes. A exposição visa oferecer ao público uma visão abrangente sobre a vida e obra desse importante autor paraense, além de contextualizar sua produção dentro do cenário literário regional.

DIVULGAÇÃO

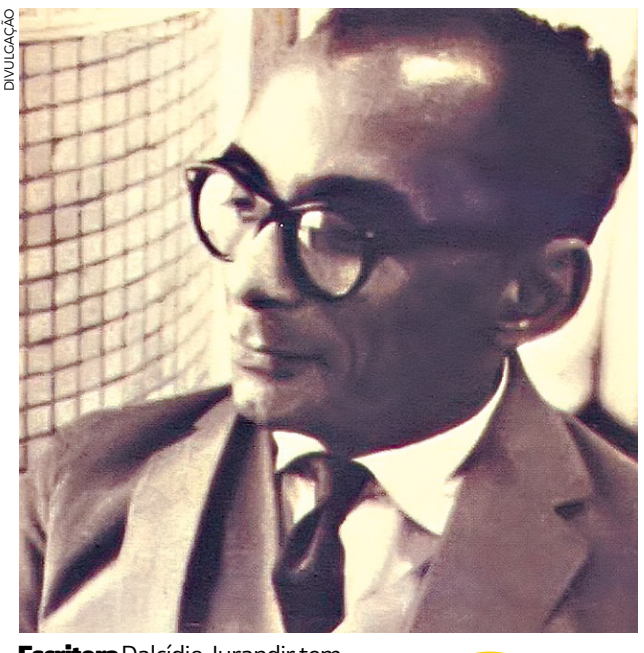

Escritora Dalcídio Jurandir tem obra debatida em programação

Agende-se:

"Bate-Papo Dalcídio Jurandir, em Dois Dedos de Prosa"

- **Data:** 11/04
- **Hora:** 19h
- **Local:** auditório Aloysio Chaves, no terceiro andar do prédio do Centur
- **Entrada gratuita**

DIVULGAÇÃO

MÚSICA

"Ver o Som Instrumental" ANIMA AS QUARTAS

PROJETO
Programação semanal estreia com o grupo Ricardo Smith Quarteto

Grupo é formado por Caco Darwich, Ricardo Smith, Cinara Pojuci e Carlos "Canhão" Brito

VITO GEMAQUE
Da Redação

A música instrumental paraense ganhará um espaço nas noites de quarta-feira no Café com Arte, em Belém, sempre às 20h. O evento "Ver o Som Instrumental" estreia hoje, 10, com o grupo Ricardo Smith Quarteto. Os quatro integrantes se revezarão no palco nas quartas até o início do próximo mês com o Açaí Jazz.

"Sempre são muito bem-vindas as proposições, que permitam a divulgação de música autoral em Belém, principalmente em espaços já tradicionais como o Café com Arte", declarou o músico Ricardo Smith, líder do quarteto.

Ricardo é um virtuoso violonista e compositor, líder do grupo que leva seu nome. A jornada musical de Ricardo abrange desde o rock até o choro e o jazz, além de refletir a riqueza cultural e diversidade da região amazônica. Ao lado de Smith, também estão Caco Darwich no contrabaixo acústico e elétrico, Carlos "Canhão" Brito na bateria, e Cinara Pojuci na percussão.

Carlos Canhão é um dos idealizadores do evento. A ideia surgiu após o Ricardo Smith Quarteto precisar de um espaço para experimentar as músicas ao vivo que virão a fazer parte do próximo álbum, intitulado Verão. Carlos entendeu a necessidade destes espaços para os grupos instrumentais.

"A ideia é fazer toda quarta-feira, e provavelmente, a gente vai alternar os grupos. Ainda estamos fazendo essa curadoria para escolher os próximos grupos que vão entrar depois do dia 8 de maio. Já temos alguns artistas previamente contatados, mas ainda não está fechado. A ideia é fomentar mesmo a música instrumental em uma casa agradável. A gente acha que vai funcionar muito bem", garante Canhão.

A realização do evento é da produtora Holofote Virtual – Comunicação Arte Mídia em parceria com o Café com Arte.

A primeira temporada terá na programação as apresentações do Ricardo Smith Quarteto nos dias 10 e 24 de abril. Já o Açaí Jazz se apresenta nos dias 17 de abril e 8 de maio. No dia 1º de maio não haverá shows devido ao feriado do Dia do Trabalhador.

O outro grupo que se apresentará, o Açaí Jazz é formado pelos jovens Yuri Braga (contrabaixo), Wesley Souza (guitarra), Hader Soares (bateria) e Nael Carvalho (trompete). Açaí Jazz possui uma abordagem vibrante da música instrumental, explorando desde os ritmos regionais do Pará até os sons americanos.

"Música paraense é qualquer música feita no Pará, seja jazz, rock, samba, baião ou carimbó. Sendo assim, ela é representativa pelo simples fato de estar sendo produzida. E como dizia o saudoso Sebastião Tapajós, 'ninguém anuncia show de música 'cantada'. Então, a divulgação de todo o tipo de música, de arte, é sempre muitíssima relevante para qualquer cultura", reforça Ricardo Smith.

Agende-se:

Ver o Som Instrumental

- **Atração:** Ricardo Smith Quarteto
- **Datas:** 10 e 24/04
- **Atração:** Açaí Jazz
- **Data:** 17/04 e 8/05
- **Hora:** a partir das 20h
- **Local:** Café com Arte - Travessa Rui Barbosa, 1437
- **Ingressos:** R$ 20 antecipado no site Sympla e R$ 25 na portaria
- **Informações:** Whatsapp (91) 98476-7245

Bernardino Santos

bernardino@oliberal.com.br

TURISTAS NO CÍRIO
A Secretaria de Turismo precisa fazer, com antecedência, uma campanha em nível nacional para chamar turistas para o Círio-2024. Belém precisa de turistas para conhecer a grande festa religiosa/popular e aquecer sua economia.

SEM TERRA
Informação do MST diz que existem mais de 230 mil famílias sem terra aguardando assentamento. Enquanto isso, não se fala mais em Reforma Agrária.

FEIRAS
Como o mercado anda aquecido, cresce, aos finais de semana, o número de feiras de empreendedorismo com peças de artesanatos, confecções, artigos de presentes, brechós, lanches e comidas regionais. Os movimentos têm atraído grande público, como na semana passada no Centur, com shows de cantores e danças marajoaras e bragantinas. A maioria é realizada por pequenas empresas privadas com apoio do Governo do Estado e a cobrança de uma taxa de inscrição.

MARAJÓ
A malária, que faz morada em Marajó e Transamazônica, agora está chegando a Belém. Valha-nos Nazinha.

Advogado Jornalista e publicitário **Oswaldo Mendes**, diretor-presidente da Mendes, profissional dos mais competentes e premiados, faz aniversário hoje. Daqui vai o meu abraço com os melhores votos de felicidade. Parabéns, amigo.

MAIOR PRODUTOR
O Pará continua sendo o maior produtor de cacau. A safra para este ano está prevista com uma produção de 200 mil toneladas.

JANJA NA ELEIÇÃO
A socióloga Rosângela da Silva, a Janja, com o nihil obstat do marido Lula, vai entrar na campanha eleitoral para eleger prefeitos por todo o Brasil, aliados a política do presidente.

PENTE FINO
A Receita Federal aperta a fiscalização com pente fino nos voos que chegam de Lisboa e Caiena.

ASSOMBRAÇÃO
Há quem diga que "menina seca com a vassoura na mão", da igreja de Santo Alexandre, voltou. Aparece à meia noite, varrendo a Ladeira do Castelo. Credo!

RADIAÇÃO
No Japão, autoridades sanitárias voltam a lembrar que as ondas radioativas pelo uso excessivo de micro-ondas fazem mal a saúde.

"FICANTE"
Pesquisa nacional mostra que 60% dos jovens de hoje não pensam em casamento. Preferem ficar solteiros, na casa dos pais. Quanto a namoro, só na base do "ficante".

MAIS VERDE
No pedacinho de terra em frente ou atrás de tua casa, plante uma árvore. Belém precisa de maior cobertura verde.

POESIA
"Poesia não é para compreender, mas para incorporar. Entender é parede: procure ser uma árvore" (Manoel Barros).

EM TEMPO

- O desembargador e maestro Vicente Malheiros da Fonseca acaba de receber a honraria de Personalidade do Ano 2024, da Academia de Musicologia do Brasil.
- **Continua aberta às debutantes, a inscrição para o tradicional Baile das Flores, da Assembléia Paraense, que será realizado no dia 24 de maio.**
- Regina Braga de Paula completou ontem mais um ano de vida. Embora com certo atraso, segue o nosso abraço com os parabéns.
- **Bom dia para a amiga Marlise Tourão, leitora da coluna, logo cedo, no café da manhã.**
- O jovem médico Fabricio Nascimento segue hoje para São Paulo, visando curso de especialização em oncologia no hospital A.C. Camargo.
- **Neste sábado, dia 13, acontecerá o Festival Amazônia Sour, na Estação das Docas. Dona Onete, com o seu carimbó chamegado, será uma das atrações.**
- Elogiável o trabalho que a Casa Espírita do Nazareno faz atendendo 70 famílias na área do Lixão do Aurá.
- **O jornalista Marcio Lins, além de excelente apresentador da TV Liberal, nas horas vagas se revela como DJ nas noites da cidade.**
- Encerro a coluna ouvindo Ne Me Quitte Pas na voz do autor Jacques Brel. Je t'aime la France.
- **Cantinho da poesia: "De volta, quando o sol já tudo invade, todos trazem nos olhos a esperança e eu carrego no olhar uma saudade" (Alonso Rocha).**
- Poesia é uma viagem que me leva a ti.

CINEMA

AVALIAÇÃO: WWW.ADOROCINEMA.COM
RUIM 1 REGULAR 2 MÉDIO 3 BOM 4 ÓTIMO 5

EM CARTAZ

LICENÇA PARA ENLOUQUECER (ESTREIA)

Diretor: Hsu Chien
Comédia, 16 anos
Quando a vida das amigas Sara, Lia e Leia vira um caos de proporções planetárias, elas têm que dividir um apartamento minúsculo em São Paulo e quase enlouquecem. Quem nunca? Mas as três dão um basta. Se tornam cúmplices para atender a uma proposta indecente e irrecusável: cruzar o país para "animar" uma festa secreta na paradisíaca praia de Maragogi, em Alagoas. Uma aventura absurdamente inesperada, com reviravoltas, paixões, a força da amizade e uma surpresa que vai transformar os seus destinos.
Moviecom Pátio 5 (NAC): 21:45. Moviecom Castanheira 5 (NAC): 21:45.

A PRIMEIRA PROFECIA (ESTREIA)

Diretor: Arkasha Stevenson
Terror, 12 anos
A história se passa quando uma jovem americana é enviada a Roma para começar uma vida de serviço à Igreja e se depara com uma escuridão que a faz questionar sua própria fé. Ela acaba desvendando uma aterrorizante conspiração que deseja provocar o nascimento do mal encarnado.
Moviecom Pátio 2 (DUB): 16:50, 19:15, 21:40. Moviecom Castanheira 6 (DUB): 16:50, 19:15, 21:40. Cinépolis Boulevard 3 (DUB): 15h, 17:45, 20:15. Cinépolis Parque 4 (DUB): 15h, 17:30, 20h. Cinépolis Parque 6 (DUB): 16:15, 19h, 21:30. UCI Grão-Pará 6 (LEG): 19:30. UCI Grão-Pará 6 (DUB): 14:30, 17h, 22h.

UMA PROVA DE CORAGEM (ESTREIA)

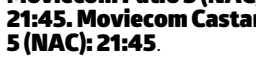

Diretor: Simon Cellan Jones
Aventura, 12 anos
Baseado em uma incrível história real, Uma Prova de Coragem acompanha a jornada de superação de Michael Light (Mark Wahlberg), um corredor determinado a vencer o Campeonato Mundial de Corrida de Aventura. A competição na República Dominicana é sua última chance de conquistar o título de campeão do esporte de resistência mais difícil do mundo. Ao lado da sua equipe e de um cachorro de rua, Michel enfrenta centenas de quilômetros na selva, atravessando rios, montanhas e alguns dos cenários mais desafiadores do mundo.
Moviecom Pátio 3 (DUB): 16:30, 18:45. Moviecom Castanheira 4 (DUB): 16:30, 18:45. Cinépolis Boulevard 1 (DUB): 14:15, 16:45, 19h, 21:30. Cinépolis Parque 7 (DUB): 15:40, 18h, 20:30. UCI Grão-Pará 4 (LEG): 22:05. UCI Grão-Pará (DUB): 15:15, 17:30, 19:45.

GODZILLA E KONG: O NOVO IMPÉRIO

Diretor: Adam Wingard
Ação, 12 anos
Em Godzilla e Kong: O Novo Império, é um novo capítulo no chamado MonsterVerse, onde depois de terem se encontrado como inimigos em Godzila vs Kong, o poderoso Kong e o temível Godzilla se unem contra uma colossal ameaça mortal escondida no mundo dos humanos, que além de ameaçar sua própria existência também ameaça nossa espécie. Mergulhando profundamente nos mistérios da Ilha da Caveira e nas origens da Terra Oca, o filme irá explorar a antiga batalha de Titãs que ajudou a forjar esses seres extraordinários e os ligou à humanidade para sempre. Dirigido novamente por Adam Wingard, a trama também trará de volta personagens conhecidos, além de introduzir um novo protagonista, interpretado por Dan Stevens.
Moviecom Pátio 4 (DUB): 14:50, 17:10, 19:30, 21:50. Moviecom Pátio 1 (DUB) 18:50. Moviecom Castanheira 7 (DUB): 14:50, 17:10, 19:30, 21:50. Moviecom Castanheira 2 (DUB): 18:50. Cinépolis Boulevard 2 (DUB): 14:30, 17h, 19:30, 22h. Cinépolis Boulevard 6 (DUB) 16h, 18:30, 21h. Cinépolis Boulevard 4 (DUB): 15:30, 18h, 20:30. Cinépolis Parque 3 (DUB): 14:30, 16:30. Cinépolis Parque 3 (DUB): 17h, 22:10. Cinépolis Parque 2 (DUB): 14:15, 16:45, 19:15, 22h. UCI Grão-Pará 2 (LEG): 21:40. UCI Grão-Pará 2 (DUB): 14:20, 16:45, 19:10. UCI Grão-Pará 5 (DUB): 19:50. UCI Grão-Pará 5 (DUB): 15h, 17:25, 22:15. Cinesystem Metrópole 1 (DUB): 18h, 20:30. Cinesystem Metrópole 2 (DUB): 17:15. Cinesystem Metrópole 5 (DUB): 15h. Cinesystem Metrópole 6 (DUB): 19:30, 21:50. Cinesystem Metrópole 10 (DUB): 16:30, 19h, 21:30.

DIVULGAÇÃO

Animação "Kung Fu Panda 2" traz Po e seus amigos enfrentando a vilã Camaleoa

DOIS É DEMAIS EM ORLANDO

Diretor: Rodrigo Van Der Put
Comédia, livre
João é apaixonado por quadrinhos e super-heróis. Agora adulto, ele conseguirá realizar seu desejo de infância: ir para um dos parques temáticas mais legais do mundo, Universal, em Orlando. Contudo, para fazer um favor a sua chefe, ele levará o filho dela de dez anos junto no voo para entregá-lo ao pai que está nos EUA. Porém, o menino é um mimado que se comporta como um executivo de meia idade. Como o pai não aparece para buscá-lo, João terá que bancar o baby-sitter e aprender a conviver com as diferenças para salvar seu emprego e de quebra superar seu grande trauma de infância: a montanha-russa.
UCI Grão-Pará 3 (NAC): 14:10, 16:25. Cinesystem Metrópole 4 (NAC) 16:40, 18:55, 21:10.

OS FAROFEIROS 2

Diretor: Roberto Santucci
Comédia, 12 anos
Os Farofeiros 2" é a continuação da comédia que esteve no topo das bilheterias em 2018. Desta vez, os colegas de trabalho Alexandre (Antônio Fragoso), Lima (Maurício Manfrini), Rocha (Charles Paraventi) e Diguinho (Nilton Bicudo), acompanhados novamente das suas famílias, vão encarar uma nova roubada: eles foram presenteados pela empresa com uma viagem para a Bahia. Os problemas e imprevistos colocam essa galera em situações hilárias, que vão levar por água abaixo a viagem dos sonhos no Nordeste.
Moviecom Pátio 1 (NAC): 16:40. Moviecom Pátio 6 (NAC): 19:10. Moviecom Castanheira 2 (NAC): 16:40. Moviecom Castanheira 5 (NAC): 19:10. Cinépolis Parque 1 (NAC): 18:45. Cinesystem Metrópole 3 (NAC): 16:45, 19:10, 21:20.

DUNA: PARTE 2

Diretor: Denis Villeneuve
Aventura/Ação, 14 anos
Em Duna: Parte 2, Paul Atreides (Timothée Chalamet) se une a Chani e aos Fremen enquanto busca vingança contra os conspiradores que destruíram sua família. Uma jornada espiritual e marcial se inicia. Para se tornar Muad'Dib, enquanto tenta prevenir o futuro horrível, mas inevitável que ele testemunhou, Paul Atreides vê uma Guerra Santa em seu nome, espalhando-se por todo o universo conhecido. Enfrentando uma escolha entre o amor de sua vida e o destino do universo, Paul deve evitar um futuro terrível que só ele pode prever.
Moviecom Pátio 3 (DUB): 21:00. Moviecom Castanheira 4 (DUB): 21h. Cinépolis Boulevard 5 (DUB): 21:15. Cinesystem Metrópole 5 (DUB): 17:25, 20:45.

KUNG FU PANDA 4

Diretor: Mike Mitchell (V)
Animação, 10 anos
Depois de três aventuras arriscando sua própria vida para derrotar os mais poderosos vilões, Po, o Grande Dragão Guerreiro(Jack Black) é escolhido para se tornar o Líder Espiritual do Vale da Paz. A escolha em si já problemática ao colocar o mestre de kung fu mais improvável do mundo em um cargo como esse e além disso, ele precisa encontrar e treinar um novo Dragão Guerreiro antes de assumir a honrada posição e a pessoa certa parece ser Zhen (Awkwafina) uma raposa com muitas habilidades, mas que não gosta muito da ideia de ser treinada. Como se os desafios já não fossem o bastante, a Camaleoa (Viola Davis), uma feiticeira perversa, tenta trazer de volta todos os vilões derrotados por Po do reino espiritual.
Moviecom Pátio 5 (DUB): 15:45, 17:45, 19:45. Moviecom Pátio 6 (DUB): 21:20. Moviecom Castanheira 3 (DUB): 15:45, 17:45, 19:45. Moviecom Castanheira 5 (DUB): 21:20. Cinépolis Boulevard 5 (DUB): 14h, 16:15. Cinépolis Boulevard 7 (DUB): 15:15, 17:15, 19:15. Cinépolis Parque 1 (DUB): 14h, 16:30. Cinépolis Parque 5 (DUB): 15:15, 17:45, 20:15. Cinesystem Metrópole 1 (DUB): 16h. Cinesystem Metrópole 2 (DUB): 15h. Cinesystem Metrópole 6 (DUB): 15:30. Cinesystem Metrópole 6 (DUB): 17:30. Cinesystem Metrópole 8 (DUB): 17h, 19h. Cinesystem Metrópole 9 (DUB): 19:45. UCI Grão-Pará 1 (DUB): 18:10, 20:15. UCI Grão-Pará 1 (DUB): 14h, 16:05.

THE CHOSEN – OS ESCOLHIDOS

Diretor: Dallas Jenkins
Religioso, 12 anos
The Chosen - Os Escolhidos (Episódios 1 e 2 da Quarta Temporada). Reinos em conflito. Governantes rivais. Os inimigos de Jesus se aproximam enquanto seus seguidores lutam para acompanhá-lo, deixando-o sozinho para carregar o fardo. A quarta temporada promete emocionar, com final surpreendente.
Moviecom Pátio 6 (DUB): 16:20. Moviecom Pátio 1 (DUB): 21:10. Moviecom Castanheira 5 (DUB): 16:20. Moviecom Castanheira 2 (DUB): 21:10. Cinépolis Boulevard 5 (DUB): 18:15. Cinépolis Parque 1 (DUB): 21:15. UCI Grão-Pará 3 (DUB): 18:40, 21:30. Cinesystem Metrópole 2 (DUB): 20h. Cinesystem Metrópole 8 (DUB): 21h. Cinesystem Metrópole 9 (DUB): 16:55.

INSTINTO MATERNO

Diretor: Benoît Delhomme
Suspense/Drama, 14 anos
A vida aparentemente perfeita das amigas Alice (Jessica Chastain) e Céline (Anne Hathaway) desmorona após um trágico acidente envolvendo um de seus filhos. O que começa como uma tragédia inimaginável acaba transformando a amizade entre elas em um jogo perigoso de segredos e mentiras. À medida que a culpa toma conta das famílias, a linha entre a maternidade e a obsessão se torna tênue, revelando o lado mais sombrio da maternidade.
Cinépolis Boulevard 7 (LEG): 22h.

ALICE NO PAÍS DAS TREVAS

Diretor: Richard John Taylor
Terror/Suspense, 14 anos
Em Alice no País das Trevas, Alice (Lizzy Willis) é uma jovem garota que acabou de perder os pais e é obrigada a morar com a sua tia idosa, Beth (Rula Lenska), em um palacete da sua família, chamado Wonderland. Porém, desde que Alice se mudou para lá, eventos cada vez mais estranhos e misteriosos aconteceram ao seu redor, enquanto a garota vai descobrindo que ela e sua tia não são as únicas que vivem por ali e o seu terror está apenas começando.
Cinesystem Metrópole 9 (DUB): 21:45.

BEATRIZ DANNY - TV GLOBO

Personagem de Rodrigo Simas se despedirá de Renascer com morte trágica ainda neste mês de abril

TELEVISÃO

Morte de José Venâncio ESTÁ PRÓXIMA EM "RENASCER"

TRAMA - Filho de José Inocêncio será morto em emboscada preparada para o pai

Editado por
MARLY QUADROS

O ator Rodrigo Simas está prestes a se despedir de seu personagem no remake de Renascer, trama das nove na TV Globo. Assim como na primeira versão da novela, de 1993, em que foi interpretado por Taumaturgo Ferreira, o personagem será assassinado por engano ao cair numa tocaia armada para matar José Inocêncio. Em cenas que devem ir ao ar ainda neste mês, o publicitário embarca numa caminhonete após chegar na região de Ilhéus, na Bahia, e parte para a fazenda do pai, ao lado do irmão João Pedro (Juan Paiva). No trajeto, o carro em que eles estão é atingido por tiros, e Venâncio morre.

Ao receber a notícia da morte do filho, José Inocêncio terá certeza de que a bala era para ele

O caçula chora diante do corpo do irmão, que morre em seus braços. A tragédia abala toda a família. Ao receber a notícia da morte do filho, José Inocêncio terá certeza de que a bala era para ele. Todas as suspeitas recaem sobre o coronel Egídio, que também será assassinado misteriosamente no futuro na trama, – na versão original, a culpa foi de Mariana (Theresa Fonseca).

Mas nem mesmo a trágica morte de José Venâncio vai dar fim à mentira que ele inventou sobre o filho que espera com Buba (Gabriela Medeiros). Nos próximos capítulos, José Augusto (Renan Monteiro) vai se aliar à cunhada e criar um plano mirabolante para fazer José Inocêncio (Marcos Palmeira) acreditar que terá, sim, um neto.

Na verdade, a morte de Venâncio não estava prevista na sinopse original do folhetim. A saída aconteceu por causa de desentendimento nos bastidores entre Taumaturgo Ferreira e a equipe. Depois de ser desligado da trama, o ator afirmou que a confusão em Renascer atrapalhou sua carreira, que estava em ascensão na época. "Fui cancelado. Todo mundo que não ia com a minha cara resolveu aproveitar para chutar cachorro morto", lamentou em entrevista ao jornal O Globo. "Demorou a passar, não porque eu ficava falando sobre isso. Mas, a partir daí, a cada trabalho que eu fazia, a primeira coisa que me perguntavam nas entrevistas era sobre Renascer", reclamou Ferreira.

Renascer foi escrita e criada pelo autor Benedito Ruy Barbosa. A primeira versão foi ao ar na Globo em 1993. Bruno Luperi é neto do novelista e responsável pela adaptação da saga rural que estreou no horário nobre em janeiro. O remake deve ser substituído por uma nova trama de João Emanuel Carneiro em setembro *(Com informações da TV Globo e do site Notícias da TV).*

PROGRAMAÇÃO

TV LIBERAL
CANAL 7 / **TEL: 3213-1000**

04:00 Hora Um
06:00 Bom Dia Pará
08:30 Bom Dia Brasil
09:30 Encontro com Patrícia Poeta
10:34 Mais Você
11:44 Jornal Liberal 1ª Edição
12:55 Globo Esporte
13:24 Jornal Hoje
14:42 Edição Especial – Cheias de Charme
15:25 Sessão da Tarde – A Extraordinária Jornada do Fakir
Título original: The Extraordinary Journey Of The Fakir
Ano de lançamento: 2018
Diretor: Ken Scott
País de origem: França
Gênero: Aventura/Comédia
Elenco: Amruta Sant, Barkhad Abdi, Bérénice Bejo, Dhanush, Erin Moriarty e Gérard Jugnot
Um mágico de rua indiano viaja para a França e apaixona-se por uma mulher europeia. Ele acaba deportado para um lugar isolado do continente, junto com um grupo de refugiados africanos.
17:00 Vale a Pena Ver de Novo – Paraíso Tropical
17:54 Elas por Elas
18:42 JL2 – Jornal Liberal 2ª Edição
19:08 Família é Tudo
20:00 Jornal Nacional
20:30 Renascer
21:29 Futebol Flamengo x Palestino
23:30 Segue o Jogo
23:45 Big Brother Brasil 24
00:08 Jornal da Globo
00:55 Reapresentação Família é Tudo
01:33 Comédia Na Madruga I – Vai Que Cola
02:22 Comédia Na Madruga II – Vai Que Cola
03:01 Comédia Na Madruga III – Vai Que Cola

DIVULGAÇÃO

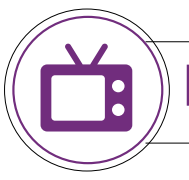

RESUMO DAS NOVELAS

CHEIAS DE CHARME
TV Liberal - 14h42
Rosário se revolta por que música não será gravada por ela, mas aceita por dinheiro. Cida desabafa com Isadora e é aconselhada a não procurar Conrado de novo. Penha pede demissão, mas não conta motivo à Lygia. Socorro é contratada por Máslova. Lygia pressiona Alejandro para saber motivo de demissão de Penha, mas ele não conta. Penha conta a Elano que foi assediada por Alejandro. Rosário quebra vaso e Chayene diz que valor de R$ 5.000 sairá do salário dela. Lygia manda advogada comunicar à Penha que dívida terá de ser paga, ou será executada judicialmente. Cida vê Isadora e Conrado se beijando. Penha se compromete a pagar dívida com Lygia e assina rescisão. Chayene ameaça demitir Rosário por justa causa caso ela não aceite desconto por quebra de vaso. Cida descobre que toda a família Sarmento sabia de namoro com Isadora e Conrado

PARAÍSO TROPICAL
TV Liberal - 17h07
Olavo tenta convencer a todos que sofreu um assalto e que Betina foi presa com ele. Betina se faz de boba e Alice fica furiosa. Lutero cancela o casamento da filha. Cadelão ameaça Joana. Olavo procura Alice, mas ela está irredutível e aponta uma arma para o noivo. Arrasado, Olavo procura Bebel. Ela finge que não sabe de nada e ele diz que está acabado. Ela o consola. Camila pressiona Fred sobre ele não ser irmão de Fernanda. Heloisa avisa Paula que foi decretada a prisão de Taís, mas ela está foragida. Joana esconde de Cassio as ameaças de Cadelão. Paula encontra sua aliança de casamento no apartamento de Ivan. Taís está escondida no apartamento. Alice procura Daniel para entregar Olavo. Ela afirma que quer se vingar, mas se recusa a comparecer na reunião do conselho para não expor o pai. Lutero quer a demissão de Daniel e a exigência de que ele "devolva" o dinheiro. O conselho vota sobre a situação de Daniel e decide demiti-lo. Daniel fica furioso e Antenor diz que confia na sua inocência, mas que ele precisa de uma prova contra Olavo. Lutero convence a filha a não incriminar Olavo para Antenor, porque ele também vai se prejudicar com isso. Marion procura Bebel e finge saber que o flagrante de Olavo foi armação dela com Betina. Ela consegue pegar o contato de Betina no celular de Bebel. Betina se surpreende ao encontrar Marion e Alice, que a estapeia e a xinga na suíte do hotel. Marion chantageia Betina para que ela entregue Bebel, ameaçando revelar podres da moça a Urbano. Para não perder o futuro em Nova York, Betina aceita entregar Bebel.

ELAS POR ELAS
TV Liberal - 18h05
O resumo não foi divulgado pela emissora.

FAMÍLIA É TUDO
TV Liberal - 19h38
Leda passa mal, e Vênus se preocupa. Elisa volta com Júpiter. Andrômeda fica com ciúmes de Chicão. Júpiter mente para Elisa, e Plutão fica intrigado. Nicole se acidenta, e Plutão a leva para o hospital. Chantal avisa a Jéssica sobre o paradeiro de Luca. Chicão consola Andrômeda. Tom convida Vênus para sair com ele e seus filhos. Paulina pede para conversar com Pudim e Laurinha antes do encontro com a rival. Jéssica flagra Electra e Luca juntos.

RENASCER
TV Liberal - 21h17
Morena diz a João Pedro que Mariana sente ciúmes do afilhado. José Inocêncio não encontra o facão que fincou ao pé do Jequitibá. José Inocêncio sonha com Maria Santa pedindo para trazer seus filhos de volta à fazenda e para perdoar Mariana. A imagem de Belarmino aparece para Mariana, que absorve todo o ódio que o avô sentia por José Inocêncio. João Pedro avisa a Mariana que nunca ficará com ela pelo respeito ao pai. Mariana volta para casa e promete pra si que conseguirá passar as terras que eram de sua família para seu nome.

Streaming

Novelas
Gina – 15/04
Em Família – 15/04
Despedida de Solteiro – 22/04
Séries
Justiça 2 – 11/04
A Justiceira – 29/04
S.W.A.T. - Força de Intervenção (5ª temporada) – sem data definida.
Pokémon, a Série: Sol e Lua – 24/04
Law & Order: SVU (22ª temporada) – sem data definida.
Documentário
Sem lançamentos.
Filmes
A Porta ao Lado – 13/04
Fragmentado – sem data definida.
Kick-Ass – sem data definida.
Kick-Ass 2 – sem data definida.
Reality show
Túnel do Amor (nova temporada) – 22/04

Séries
O Sequestro do Voo 601 – 10/04
Heartbreak High: Onde Tudo Acontece – Temporada 2 – 11/04
Asas da Ambição – Temporada 3 – 11/04
Noite de Verão – 11/04
Good Times – 12/04
Keeping Up with the Kardashians – Temporada 14 – 15/04
The Circle: EUA – Temporada 6 – 17/04
Turma CoComelon – Temporada 2 – 22/04
Garotos Detetives Mortos – 25/04
Filmes
Uma Fada Veio Me Visitar – 12/04
Pica-Pau – As Férias no Acampamento – 12/04
Propriedade – 14/04
O Poderoso Chefão – 15/04
Rebel Moon – Parte 2: A Marcadora de Cicatrizes – 19/04
City Hunter – 25/04
Meninas não Choram – 30/04
Bohemian Rhapsody – 30/04
Documentários
O Que Jennifer Fez? – 10/04
Planeta Vivo – 17/04
Os Segredos da Alimentação – 26/04

Filmes
O Início do Mundo de Greg – 12/04
Possessões – 12/04
Dampyr: O Filho do Vampiro – 17/04
O Atirador: Resposta Global e Equipe Tática – 17/04
A Princesa Encantada: Muito Além da Eternidade – 17/04
Séries
Massacre dos Mórmons – 11/04
A Senhora Davis (1ª temporada) – 11/04
O Simpatizante - 14/04
Documentários
Operação Fronteira (T7) – 13/04
Capitães da América (T3) – 30/04
O Curioso Caso de Natalia Grace: a confissão (2ª temporada) – 12/04
O Lado Sombrio da TV Infantil – 16/04
Reality show
Amor Fora Das Grades (T7) – 10/04
Chantel e Pedro em Familia (T5) – 10/04

Séries
Miraculous: As Aventuras de Ladybug (5ª temporada) – 10/04
Sem sangue – 10/04
Iwájú – 10/04
A Partitura Secreta – 17/04
Pupstruction: Um Cãozinho Genial (1ª temporada) – 17/04
Os Segredos dos Polvos – 22/04
Mickey Mouse Funhouse – 24/04
Documentários
Thank You, Good Night: The Bon Jovi Odyssey – 26/04
Madu – 29/03

Séries
Fallout – 12/04
Going Home with Tyler Cameron – 18/04
THEM: The Scare – 2ª temporada – 25/04

DANÇA

CLARICE LISPECTOR INSPIRA ESPETÁCULO

PALCO - Cia. Waldete Brito interpreta textos da escritora em "Que Se Dane a Minha Obra"

BRUNO MENEZES
Especial para O Liberal

Inspirado em obras da escritora Clarice Lispector, o espetáculo "Que Se Dane a Minha Obra" é o mais novo projeto da Cia. Waldete Brito, que entra em cartaz a partir de amanhã (11), no teatro Waldemar Henrique, com sessões também nos dias 12, 13 e 20 de abril, às 20h, e também com apresentações nos distritos de Mosqueiro e Icoaraci.

A apresentação de dança contemporânea consiste em interpretações que se relacionam com partes de contos, romances e crônicas de Clarice Lispector, uma das mais renomadas escritoras brasileiras. Entre as obras utilizadas como inspiração estão: "Para Não Esquecer"; "A Hora da Estrela"; "Perto do Coração Selvagem"; "A Via Crucis do Corpo"; "Felicidade Clandestina" e "Água Viva".

De acordo com a diretora da encenação, Waldete Brito, a ideia de criar uma apresentação inspirada nas obras de Clarice Lispector surgiu após ler trechos marcantes dos livros da autora. "Em geral, a literatura dela tem muita imagem e essas imagens sempre ficaram povoando o meu pensamento. Tem um autor que eu gosto de ler, que ele diz a seguinte frase: 'quando a obra quer se materializar, ela não te larga mais'. Então o espetáculo nasceu desse desejo de transformar o texto em um texto coreografado, um processo que não foi fácil e durou 1 ano e 3 meses", destaca Waldete.

A Cia. Waldete Brito tem o costume de trabalhar com mulheres mais experientes, por isso, o elenco de "Que Se Dane a Minha Obra" é formado por seis bailarinas, todas com mais de 35 anos, um fator importante, segundo Waldete, para compor as interpretações no palco.

"A minha companhia é de mulheres muito maduras, porque eu tenho uma resposta da dramaturgia corporal que me interessa. Elas têm uma intensidade na cena, baseadas a partir do estudo e leitura dos textos de Clarice. Meu objetivo nessa produção não foi de imitar a Clarice, mas descobrir como cada uma das mulheres que estão em cena, ao lerem as obras, como elas encontram as 'Clarices' que as habitam, como isso nos afetava e nos atravessava", pontua a diretora.

DIVULGAÇÃO

Companhia é formada por bailarinas experientes, que vão interpretar em forma de dança a obra da escritora

Eleonora Leal é uma das dançarinas mais experientes do espetáculo. Aos 62 anos, ela conta que o processo de integrar obras de Clarice Lispector à dança foi algo inspirador, e a fez refletir sobre a importância da escritora para as mulheres. "Para todas nós, foi uma novidade trazer o texto de uma mulher tão consagrada, que se destacou num período em que não tinham mulheres fazendo isso. Através desse espetáculo, pude entender mais o pensamento dessa mulher, o quanto ela era vanguardista na literatura, o quanto ela trazia questões para nós mulheres, enquanto nossa posição na família, na sociedade, a nossa sexualidade e liberdade", declarou.

A bailarina também destaca que, além da dança, o espetáculo envolve citações de trechos marcantes das obras literárias da escritora, que serão interpretados pelo elenco para transpor ainda mais emoção ao público. "A gente fala frases de trechos dos livros da Clarice, alguns parágrafos do texto que serão lidos. Isso tudo pra gente foi novidade e tivemos que trabalhar com colegas atores, que estão nos ajudando nesse lado. Essa é uma forma de descoberta de como o corpo fala, como ele vai traduzindo esse pensamento inspirado pela Clarice, é um trabalho altamente expressivo e o virtuosismo da gente vem através dos movimentos carregados de emoções", ressalta a artista.

Waldete garante que haverá muitas surpresas reservadas para o público. "Eu posso dizer que o público vai ver pela primeira vez na dança paraense um espetáculo a partir da obra de Clarice, vai ver essa possibilidade, essa releitura. Acho que vai se deparar com elementos surpresa, como a cenografia e a forma como a utilizamos. As pessoas vão se rever em algumas cenas e se reconhecer nas imagens do espetáculo".

Agende-se:

Espetáculo: "Que Se Dane a Minha Obra", da Cia. Waldete Brito

- **Local:** Teatro Waldemar Henrique
- **Data:** 11 e 12/04
- **Hora**: 20h
- **Ingressos:** R$ 30

Ismaelino Pinto

@ismaelinopinto ismaelino@oliberal.com.br

Livre pensar

"Se não fosse os amigos de infância e o espelho, a gente nunca saberia que estamos ficando velhos". ***(Ziraldo)***

O mundo dos bilhões...

Os bilionários estão se tornando onipresentes. O recorde de 2.781 membros da lista de Bilionários do Mundo de 2024 da Forbes está em 78 países. A França tem o cidadão mais rico, Bernard Arnault, patrimônio líquido estimado de US$ 233 bilhões (R$ 1,1 trilhão) dono do conglomerado LVMH, que possui Louis Vuitton, Christian Dior, Sephora e outras marcas de luxo. Mas os Estados Unidos têm o maior número total de bilionários, com um recorde de 813, sendo o mais rico Elon Musk. Veja a lista dos 5 cinco países com maior número de bilionário: EUA (813); China (473); Índia (200); Alemanha (4); Rússia (120).

Galeria 2

Da Amazônia, o show: Sandra Duailibe, Cristina Serra e Marco Andre, Teatro Rival, Rio, por: @tks.

Galeria

MEUS 15 ANOS: Yasmin Soares Dourado, filha de Suzana e Carlos Dourado, festa no Espaço Rio Lounge, na Barra da Tijuca, por: @tks

TICTAC

- **EM FRENTE** – Se você cansar, aprenda a descansar, não a desistir.
- **BOLA FORA** – Um clássico como RE X PA, quando termina em morte não tem nenhum vencedor.
- **SHOW** - Dia 21, tem Fafá de Belém, Gaby Amarantos, Jeff Moraes, o carioca Xamã e outros artistas indígenas em show gratuito na Praça Dom Pedro II. Encerrando a Semana dos Povos Indígenas.
- **EM CENA** - Neste final de semana a atriz Cláudia Abreu apresenta no palco do Theatro da Paz o espetáculo "Virgínia". Monólogo autoral, baseado na vida da escritora inglesa Virginia Woolf, selo de Emanoel Freitas.
- **PALESTRANDO** - Dia 29 tem palestra de Zico, o ex-jogador de futebol, no Teatro Maria Sylvia Nunes.
- **TEMPOS MODERNOS** - Ações coletivas na justiça americana pedem a responsabilização das redes sociais por supostos danos "físicos, mentais e intelectuais" nas crianças.
- **INAUGURAÇÃO** - Jussara e Sérgio Maranhão recebem na quinta os convivas para inauguração da nova Macom Mitsubishi, do Umarizal. Selo da Name Comunicação.
- **ATÉ** – De Lemony Snicket: "Se nós esperarmos até estarmos prontos, esperaremos a vida inteira"

TELEVISÃO

Vilãs em busca da TURMALINA

LANÇAMENTO - Grupo Liberal participou da festa de apresentação da nova trama das seis "No Rancho Fundo"

BEATRIZ DANNY - TV GLOBO

Débora Bloch voltará a viver o papel da malvada Deodora, agora dona de cabaré

BRUNA DIAS
Da Redação

A TV Globo abriu os estúdios da novela "No Rancho Fundo", no Rio de Janeiro, para receber jornalistas e o elenco da trama. Na noite de segunda-feira, 8, profissionais do Brasil inteiro, incluindo o Grupo Liberal, participaram do evento de estreia da novela. A nova trama das seis "No Rancho Fundo", que estreia no dia 15 de abril, é uma fábula sertaneja que conta a história de uma família com limitações financeiras, mas rica em valores, a família de Zefa, personagem interpretada por Andrea Beltrão, e de Tico Leonel, interpretado por Alexandre Nero.

Passada no sertão nordestino, a trama traz de volta personagens que conquistaram o coração do público em "Mar do Sertão"; novela escrita e dirigida pela mesma dupla: Mario Teixeira e Allan Fiterman. Um desses personagens é Deodora Montijo, interpretada por Débora Bloch, que na última novela dos dois autores, pagou pelos crimes que cometeu, incluindo a morte do filho. Agora ela chega como a dona do cabaré, dando seguimento a sua trajetória de vilania. "É um desafio e um prazer, porque é um personagem que gostei de fazer, com pessoas que gostei muito de trabalhar. A gente já conhece as pessoas, sabe que vai ser um processo legal e prazeroso. Ao mesmo tempo é um desafio de como fazer um personagem que você já fez de uma maneira nova para você e que seja nova para as pessoas que vão assistir. Mas acho que o Mário (Teixeira) está escrevendo uma grande novela nova", destacou a atriz em entrevista exclusiva ao Grupo Liberal.

Deodora chega para ir atrás da joia encontrada pela família de Leonel, inclusive ela colocará as meninas do cabaré para ir em busca desse objetivo: a turmalina. "Eu estou adorando voltar com a Deodora, porque foi uma personagem que adorei fazer. Com um autor que eu acho maravilhoso, que escreve muito bem sobre esse universo nordestino, com um elenco maravilhoso também, e com a direção do Allan. Ela vem muito diferente, porque ela era mulher do coronel, rica, poderosa, e agora ela perdeu tudo. Tem a dor de ter perdido o filho inclusive, vem como empresária da noite, segundo ela, dona do cabaré Voltagem. Uma nova fase na vida de Deodora. No entanto, ela vem má caráter, ela vem ruim", explica Bloch.

Se Deodora quer a turmalina, a personagem Blandina também quer. Interpretada por Luisa Arraes, a personagem mostra uma esperteza para aplicar golpes. Mesmo que a definição de Blandina não venha com bons adjetivos, a atriz faz questão de defender a moça. "Ela chega na segunda semana. A Blandina é vilã, complexa e muito maravilhosa. Espero que vocês torçam por ela, como eu já torço", afirma Luisa Arraes. Blandina é perigosa, mas faz o perfil boazinha para se tornar amiga da filha de Zefa, Quinota, vivida pela atriz Larissa Bocchino). Ela é cortejada por Marcelo Gouveia, personagem interpretado por José Loreto), que, na verdade, é amante de Blandina e juntos querem aplicar um golpe na família de Leonel.

A nova novela das seis estreia no dia 15 de abril, na TV Globo. 'No Rancho Fundo' substituirá 'Elas por Elas'.

MANOELLA MELLO - TV GLOBO

Atriz Luisa Arraes será Blandina, outra vilã que correrá atrás da pedra preciosa cobiçada na trama

DATA

Jackie Chan faz aniversário e brinca: "Já tenho 70 anos?"

DIVULGAÇÃO

Jackie Chan tranquilizou fãs sobre aparência de velhinho: é para seu novo trabalho

SÃO PAULO
Agência Estado

Jackie Chan celebrou seu aniversário de 70 anos em suas redes sociais no domingo, 7. O ator e dublê contemplou a chegada da idade: "Já tenho 70 anos? [...] Nós não sabemos o quão sortudos somos por termos a oportunidade de envelhecer".

Sobre sua última aparição na mídia, apresentando uma figura mais envelhecida, Jackie pediu para que não se preocupassem, "É só uma caracterização para o personagem do meu último filme". Ele agradeceu a oportunidade de continuar filmando depois de 62 anos de carreira na indústria.

"Muito obrigada a todos pelos desejos de aniversário. Desejo felicidades e saúde para todo mundo", finalizou Jackie Chan em sua postagem.

O ator Will Smith parabenizou Jackie Chan, e relembrou as filmagens de Karate Kid, filme estrelado por Jackie e Jaden Smith, filho de Will: "Te agradeço por ter ajudado a criar o Jaden. Nosso período em Beijing durante Karate Kid deixou um impacto eterno na nossa família". Ele desejou muito amor e inspiração para Jackie Chan.

Nascido em 1954, Jackie Chan teve uma infância difícil. Seus pais eram refugiados da Guerra Civil Chinesa e fugiram para Hong Kong britânica por medo de serem presos pelo governo comunista. A família acabou se mudando para Canberra, na Austrália, quando ele tinha somente 6 anos. No ano seguinte, contudo, retornou à Hong Kong e ingressou na Academia de Teatro da China. "Foi muito árduo, mal tínhamos o que comer, roupas suficientes para nos manter aquecidos, o treinamento era extremamente cansativo", contou em entrevista.

O astro da franquia A Hora do Rush ultrapassou a marca dos 200 longas, sempre dispensando o uso de dublês. Jackie Chan surgiu para o mundo da sétima arte na década de 1970. Na época, ele era apenas um entre os muitos atores tentando preencher o vazio deixado pela morte prematura de Bruce Lee.

Em meados dos anos 1980, Chan entrou na fase mais celebrada da carreira com os filmes Detonando em Barcelona, Estrelas do Kung Fu e a franquia Police Story.

Multimilionário devido aos seus filmes, Jackie Chan também é conhecido por fazer seu dinheiro girar. Implementou várias iniciativas sociais e tem uma fundação desde 1988 que ajuda os jovens de Hong Kong através de bolsas de estudos e serviços médicos.

Em 2002, também fundou a Dragon's Heart Foundation, que ajuda crianças e idosos em partes remotos da China. Em 2004, foi nomeado Embaixador da Boa Vontade da Unicef numa visita ao Camboja. O astro doou ainda milhões de dólares para instituições de caridade para ajudar vítimas do terremoto no Haiti e China. Além de falar o cantonês, sua língua materna, Jackie Chan fala outros idiomas como mandarim, inglês, japonês, castelhano, coreano e alemão.

CINEMA

Ator não descarta retorno a HOMEM DE FERRO

ÍCONE - Robert Downey Jr. afirmou que mesmo após ganhar o Oscar voltaria ao papel

SÃO PAULO
Agência Estado

Robert Downey Jr. conquistou seu primeiro Oscar em março, pelo papel coadjuvante no filme Oppenheimer - mas não esnoba Tony Stark, o Homem de Ferro, personagem que o alçou ao estrelato. Em entrevista recente à revista americana Esquire, o ator revelou se voltaria ou não para a Marvel.

Ao ser perguntado se aceitaria retornar ao Universo Cinemático da Marvel (MCU) no futuro, agora que é dono de um Oscar, Downey Jr. respondeu: "Com alegria. É uma parte integrante do meu DNA. Aquele papel me escolheu. E olha, eu sempre digo 'Nunca, jamais aposte contra Kevin Feige. É uma aposta perdida. Ele é a casa. Ele sempre vencerá'". Ele se refere ao produtor e presidente da Marvel Studios, mestre por trás das tramas intricadas que renderam uma bilheteria mundial bilionária.

Para Downey Jr., tudo é possível nas mãos de Feige, embora o Homem de Ferro tenha se despedido do MCU em Vingadores: Ultimato, longa de 2019 que marcou o fim da estrondosa franquia. A primeira aparição do personagem foi em O Incrível Hulk (2008), e o ator reprisou o papel em nove filmes ao longo de mais de uma década.

Já distante de seus melhores dias, o estúdio vem enfrentando uma onda de produções decepcionantes, com números abaixo do esperado. O cenário suscitou rumores de que a Marvel estaria estudando reviver os Vingadores com seu elenco célebre, composto por Chris Evans, Mark Ruffalo, Chris Hemsworth e Scarlett Johansson, além de Downey Jr. Por enquanto, não passam de especulações.

Com a Marvel mergulhada nos conceitos de multiverso e dimensões paralelas, não parece impossível sonhar com o retorno do icônico Homem de Ferro, se nem mesmo o ator duvida disso.

Em 2023, porém, Kevin Feige disse à Vanity Fair que o estúdio jamais reverteria a morte de Tony Stark em Ultimato. "Vamos manter esse momento e não tocar nele novamente. Todos nós trabalhamos duro por muitos anos para chegar a isso, e nunca iríamos querer desfazer isso magicamente, de forma alguma", disse o produtor.

"É uma parte integrante do meu DNA. Aquele papel me escolheu", disse Downey Jr.

RICHARD HARBAUGH/AMPAS AFP

DISNEY+

E o Disney+ já tem data para encerrar o compartilhamento de senha entre usuários de uma mesma conta: a partir de junho, quem quiser ter acesso ao streaming de vídeo terá que pagar a sua própria cota de assinatura. Não há uma data definida, porém, para a cobrança começar no Brasil.

A informação já tinha sido adiantada em janeiro deste ano, depois que a regra entrou em vigor nos EUA. Na época, usuários americanos receberam um e-mail do Disney+ informando sobre mudanças nos termos de uso da plataforma, que inclui a nova cobrança para adicionar mais usuários em uma única conta do serviço.

Agora, ao que tudo indica, outros países devem receber a mesma restrição a partir de junho, incluindo o Brasil, onde o streaming opera desde novembro de 2020. A estratégia deve ser a mesma utilizada pela Netflix, em que perfis de uma mesma conta que residem em endereços diferentes precisam pagar uma taxa de utilização - popularmente conhecida como "taxa do ponto extra".

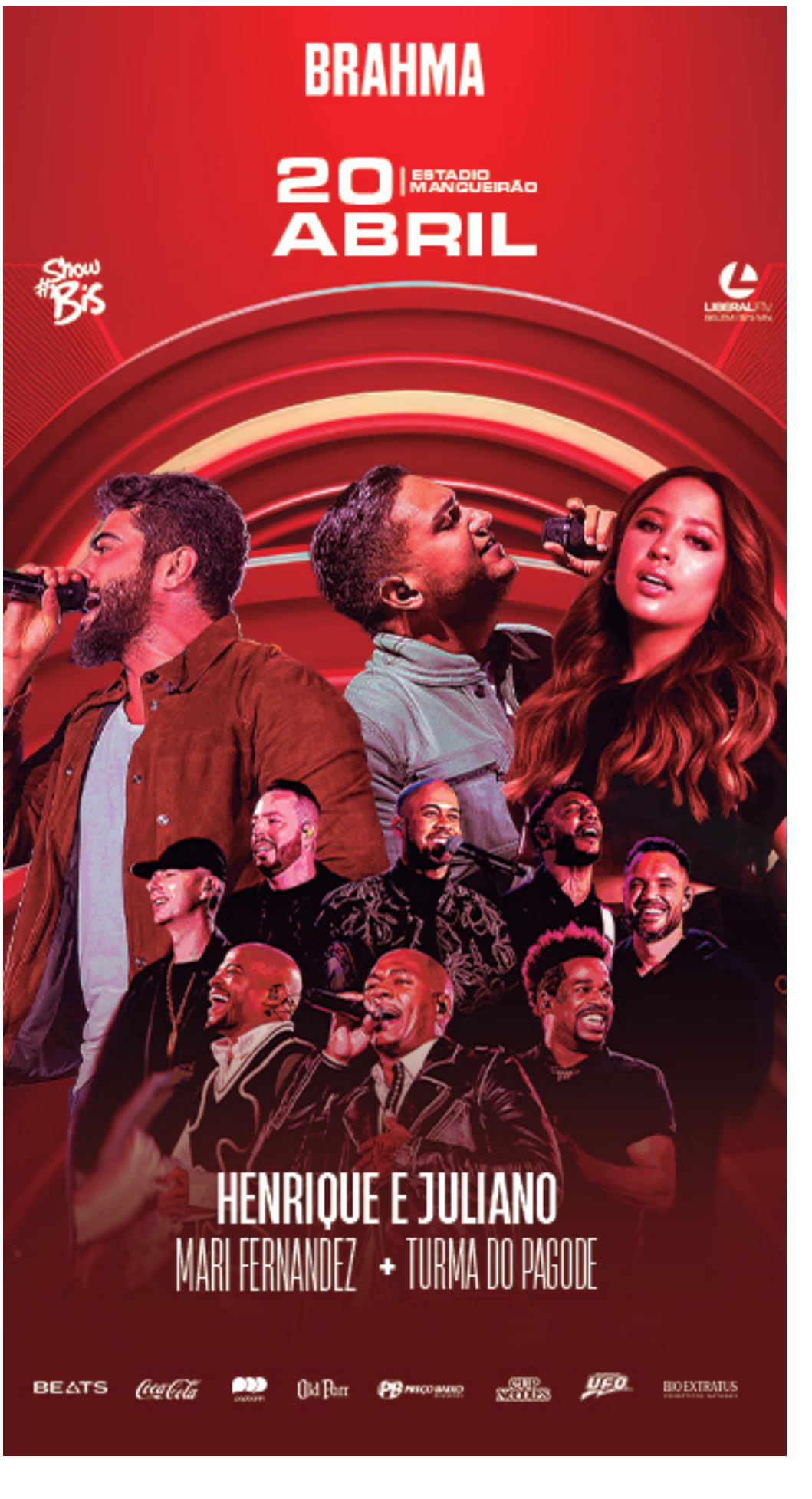

O LIBERAL
Esporte
BELÉM **QUARTA-FEIRA** 10 DE ABRIL DE 2024

AÇÕES

Segurança é reforçada no Mangueirão

Páginas 7 e 9.

DECISÃO

RE-PA DOS COADJUVANTES

JOGO DE VOLTA - Remo, de Echaporã, e Paysandu, de Jean Dias, medem força em busca da condição de finalista da Copa Verde 2024. Não há vantagem.

Páginas 8 a 12.

SAMARA MIRANDA / ASCOM REMO

JORGE LUÍS TOTTI/PAYSANDU

SELEÇÃO

Terceiro lugar nos EUA

COLUMBUS
Agência Estado

Com quatro pênaltis defendidos pela goleira Lorena - um no tempo normal - a seleção brasileira derrotou o Japão, por 3 a 0 nas penalidades, após empate por 1 a 1 no tempo normal. O resultado garantiu ao time do técnico Arthur Elias o terceiro lugar no Torneio SheBelieves, em Columbus.

As seleções do Brasil e do Japão serão adversárias nos Jogos Olímpicos de Paris-2024. Elas estão no mesmo grupo de Espanha e Nigéria na Olimpíada. As brasileiras vão ter nigerianas, japonesas e espanholas na sequência da primeira fase da competição.

De tanto roubar bolas no meio de campo, a seleção japonesa se deu bem aos 35 minutos. Hamano foi lançada na ponta-direita e cruzou para o aproveitamento de Tanaka, após furada de Tarciane

O segundo tempo teve o mesmo panorama. O Brasil todo no campo ofensivo. Foi o Japão que conseguiu uma penalidade. Em um lance 'bobo', Cristiane cometeu pênalti, que Tanaka bateu para defesa de Lorena, aos 20 minutos.

O Brasil ganhou ânimo e foi em busca do empate. E ele veio aos 26 minutos. Após escanteio cobrado pela direita, Cristiano subiu no meio da zaga do Japão para marcar.

Os minutos finais foram emocionantes. As duas equipes construíram chances de marcar, mas pararam nas boas atuações das goleiras.

A decisão do terceiro lugar foi para os pênaltis. Lorena pegou a cobrança de Seike. Cristiane converteu. Lorena pegou tamb´Pem o chute de Nagano. Tarciane fez 2 a 0 para o Brasil. Hasegawa bateu para nova defesa da goleira brasileira. Angelina marcou e o brasileiro venceu por 3 a 0.

Carlos Ferreira

cferreira@oliberal.com.br

1 Morínigo não escala o Remo sozinho

Os médicos, o fisiologista, os preparadores físicos e os próprios atletas estão participando da escalação do Remo. Como e por que? É que o técnico Gustavo Morínigo **(ilustração)** vem tendo que consultá-los para saber com quem e por quanto tempo pode contar, por motivos físicos. Por isso, algumas das suas decisões causam estranheza.

Hoje, no terceiro Re-Pa da série, mais uma vez o Leão vai a campo movido por estratégias e espírito de superação. De positivo nessas circunstâncias, o fortalecimento da cumplicidade para a sequência da temporada. Frutos devem vir, agora ou mais provavelmente na Série C.

J. BOSCO

2 Hélio colhe o que plantou

Invencilidade em Re-Pas, vantagem na decisão do campeonato estadual e melhor cotação para o clássico de hoje. Hélio dos Anjos colhe o que plantou no comando do elenco bicolor, com atitudes firmes, às vezes exageradas, mas coerentes com os propósitos dele e do clube. O reflexo em campo é um time competitivo.

A tão discutida instabilidade defensiva saiu de pauta. Falhas ainda ocorrem, porém não mais com frequência e gravidade. O time voltou a transmitir confiança à torcida, que está empolgada para o clássico de hoje, na decisão de quem vai à fase final da CV. Uma noite para todas as possibilidades!

Baixinhas

- Já são cinco jogos e meio seguidos sem o Leão fazer gol no Papão. Ano passado: 0 x 1 no Parazão, 0 x 1 na Série C. Este ano, 0 x 0 e 0 x 2 no Parazão, 0 x 0 na Copa Verde. A última vitória do Leão foi em 26 de março de 2023, por 1 x 0, gol de Muriqui. Depois, quatro derrotas e dois empates.
- **Com as limitações físicas no time e todas as demais circunstâncias, parece lógico que Gustavo Morínigo lança o Remo, hoje, em bloco baixo, para jogar em contra-ataques, explorando pontos vulneráveis do adversário. Seria, sobretudo, uma de dosar energias.**
- Alexandre Tourinho, presidente da Associação do Ministério Público do Pará (promotores e procuradores) afirma à coluna que o MP segue ativo nas ações preventivas e punitivas em eventos de futebol. O fato é que os resultados indicam retrocesso no trabalho conjunto das instituições de segurança, em prejuizo dos consumidores.
- **As áreas de estacionamento anexas ao Mangueirão são públicas. Para serem exploradas comercialmente tem que ser licitadas. O promotor Alexandre Tourinho diz que a SEEL já foi alertada para a ilegalidade da exploração atual pelos clubes. E ainda há o agravante dos preços abusivos.**
- A partir de hoje a Polícia Militar vai agir para impedir as concentrações de torcedores em farras de bebidas, churrasco e outros consumos no estacionamento do Mangueirão. Essa é uma proibição que deveria ter ocorrido em ações preventivas.
- **Em que consiste a suspensão das torcidas organizadas de Leão e Papão punidas pelo Ministério Público? Apenas o impedimento do uso de camisas, faixas e de outros instrumentos de identificação. É o que é exequível em proibição.**
- Contratados do Paysandu para a Série B: lateral Léo Pereira, zagueiros Yeferson Quintana e Pedro Romano, volante Carlos Magno, meias Cristopher e Brendon, atacante Gabriel Santos. Contratados do Remo para a Série C: zagueiro Sheldon, volante João Afonso e o atacante Guilherme Cachoeira.

SAMARA MIRANDA/ASCOM REMO

Jaderson se lesionou no primeiro da série de quatro clássicos Remo e Paysandu

INDEFINIÇÃO

AINDA NÃO há certeza sobre Jaderson

INCÓGNITA - Considerado peça-chave no esquema do Clube do Remo, lesão do meio-campista gera dúvidas

FÁBIO WILL
Da Redação

O Remo sofreu uma baixa no time com a saída do atacante Jaderson, que é um "coringa" na equipe do técnico Gustavo Morínigo, e que vem desempenhando um papel importante no meio-campo.

O jogador se machucou no primeiro jogo da semifinal da Copa Verde e, após exames, constatou-se uma lesão de grau 1 na coxa direita.

Em entrevista à Rádio Liberal +, Jean Klay, médico do Remo, afirmou que o número de leões no time é baixo e Jaderson possui uma fragilidade no músculo posterior da coxa. Não especificou um período para retorno do atleta.

O chefe do Departamento Médico do Remo, Jean Klay, informou que tenta fazer junto aos profissionais do Núcleo Azulino de Saúde e Performance (NASP), com que o Jaderson retorne ao time o mais rápido possível, mas é preciso cautela.

Jean Klay fez questão de frisar que Jaderson não apresentou sinal de possível lesão, mas que ele possui fragilidade no músculo da coxa.

"O Jaderson teve uma lesão no músculo posterior da coxa direita, está em tratamento. Jaderson é um jogador que responde muito bem ao tratamento e agora temos que esperar um dia de cada vez para ele voltar a campo. O trabalho é integrado, estamos o tempo todo conversando com a comissão, somos alinhados com a preparação física e trabalhamos em cima de parâmetros que passamos a eles de atletas que possui riscos de lesões", disse. "O Jaderson é para nossa equipe uma incógnita, pois ele não mostrou nenhum sinal de que iria lesionar. Ele é um atleta que se entrega muito, talvez ele não conheça seu limite. Ele é um atleta que tivemos problema com desidratação, fizemos um protocolo específico e conseguimos corrigir, mas tem uma coisa ou outra que acaba escapando. Estamos discutindo no NASP um novo protocolo de preparação específica para o Jaderson, que possui uma fragilidade na musculatura da região posterior da coxa.

> **"Jaderson é um jogador que responde bem ao tratamento e agora temos que esperar"**

Jean Klay foi perguntado se a pré-temporada do Remo, feita ainda pela comissão técnica do treinador Ricardo Catalá, teria sido bem feita. Segundo o médico do Remo, as contusões no elenco estão dentro da normalidade.

"A questão de bem feito ou mal feito para um aspecto multifatorial, pois temos muitas coisas envolvidas na preparação de um atleta", disse. "A comissão técnica que começou o trabalho foi feita por pessoas extremamente competentes, mas ainda sim os números não foram como gostaríamos", frisou.

"O fato é que no futebol temos que estar o tempo todo cobrando, perguntando, questionando o que pode ser feito para melhorar performance e diminuir o risco de lesões. Em números de lesões, felizmente embora pareça, o número de lesionados é pequeno. Do ponto de vista cientifico usamos com parâmetro, o número de lesões para cada mil horas de exposição. Então hoje o Remo possui um índice [de lesões] bem abaixo do que se considera aceitável. Sei que a impressão é muito negativa, mas os dados que temos não mostram isso", disse.

DIKRAN SAHAGIAN/BOAVISTA SC

O alviceleste oficializou o meia Crystopherl, que disputava o Cariocão pelo Boavista-RJ

VISANDO A SÉRIE B

MEIO-CAMPO

é contratado pelo Paysandu

MERCADO - Crystopher é uma das apostas da equipe bicolor para a sequência da temporada 2024

FÁBIO WILL
Da Redação

O Paysandu anunciou a terceira contratação nesta semana. Dessa vez, o clube alviceleste oficializou o meia Crystopherl, de 25 anos, que estava disputando o Campeonato Carioca pelo Boavista-RJ.

Natural de Porto Alegre (RS), Crystopher joga como meia e teve passagens pelo São José-RS, clube que o projetou para o futebol.

No ano passado, esteve no Criciúma-SC, equipe que disputou a Série B e, com a camisa do Tigre, conquistou o acesso à Série A do Brasileirão, fechando a temporada com 32 partidas pelo clube carvoeiro.

Em 2024, o jogador defendeu o Boavista na disputa do Cariocão. Pelo clube do Rio de Janeiro, Crystopher realizou 15 partidas na temporada, 14 delas como titular.

O meia terminou a competição com três gols marcados e sete assistências no currículo. Crystopher irá disputar a posição no time de Hélio dos Anjos. O jogador possui como concorrentes Esli García, Biel, Brandon, Carlos Maia, João Vieira, além de Juninho, Netinho, Val Soares, Gabriel Bispo e Leandro Vilela.

Meia terminou a competição carioca com três gols e sete assistências no currículo

Nesta semana o clube bicolor anunciou também a chegada do zagueiro Pedro Romano e do atacante Gabriel Santos. A estreia do Paysandu na Série B do Brasileiro será fora de casa, contra o Santos, no dia 20 de abril, ainda sem horário e local definidos pela Confederação Brasileira de Futebol (CBF).

CALENDÁRIO

Final da Copa Verde só em maio

LUIZ GUILHERME RAMOS
Da Redação

Na quarta-feira (10), Clube do Remo e Paysandu jogam a partida decisiva da semifinal da Copa Verde. O primeiro jogo terminou em 0 a 0, deixando todas as emoções para o segundo confronto. Quem ganhar enfrentará o vitorioso de Cuiabá e Vila Nova na final. Sobre este embate, a CBF marcou as datas dos jogos, que terão intervalo de quase um mês entre o primeiro e o segundo, "empurrando" a final da competição para o mês de maio, na presença de um dos times paraenses.

Enquanto Remo e Paysandu decidem a sorte hoje (10), Vila e Cuiabá terão que aguardar um pouco, dada a quantidade de compromissos das duas equipes. O primeiro jogo será em 17 de abril, antes do Vila Nova começar sua jornada na Série B, enquanto o Cuiabá já estará jogando na Série A. O jogo será no estádio Onésio Brasileiro Alvarenga, em Goiânia, às 20h.

O segundo e derradeiro jogo acontecerá apenas em maio, no dia 11, na Arena Pantanal, às 19h (horário de Brasília). Os compromissos do Cuiabá na Série A e na Copa Sul-Americana causaram o adiamento do confronto pela Copa Verde. Para alcançar a fase final, o Vila Nova derrotou o Rio Branco-ES e o Goiás, enquanto a jornada do Cuiabá passou pelo Porto Velho-RO e Brasiliense.

FOTO: CRISTINO MARTINS/ARQUIVO O LIBERAL

Antônio Carlos Teixeira, o Tonhão, é o atual presidente do Remo. Ele fez solicitações à CBF.

RECLAMAÇÃO

AZULINOS AFASTAM

quarto árbitro do clássico Re-Pa

REVOLTA - Clube do Remo contestou a escalação do árbitro Djonaltan Costa e foi atendido pela CBF

AILA BEATRIZ INETE
Da Redação

O clássico Re-Pa da final do Campeonato Paraense terminou com muitas polêmicas, confusão em campo e reclamações em relação à arbitragem por parte do Remo. O clube azulino acusou Federação Paraense de Futebol de negligência na escalação do quarto árbitro Djonaltan Costa de Araújo para atuar no VAR.

Próximo de mais um jogo contra o Paysandu, desta vez pela Copa Verde, o juiz foi escalado para a mesma posição e o Leão Azul informou que tomou as "providências cabíveis" contra a escalação.

"O Clube do Remo informa que já tomou as providências cabíveis contra escalação, por parte da CBF, do Sr. Djonaltan, para a função de 4º árbitro na partida de volta pela semifinal da copa verde", afirmou o clube por meio de nota enviada ao Núcleo de Esportes de OLiberal.com.

Ontem (9), Confederação Brasileira de Futebol (CBF) divulgou a escalação da arbitragem para o segundo jogo da semifinal da Copa Verde. Inicialmente Djonaltan Costa de Araújo foi selecionado para a função de quarto arbitro.

Leão anunciou que tomou as providências contra escalação de Djonaltan

No entanto, após reclamação, a CBF modificou a escalação e a árbitra paraense Gleika Oliveira Pinheiro irá ocupar a posição no próximo clássico Re-Pa da Copa Verde.

O trio dentro de campo será do Espírito Santo. Arthur Gomes Rabelo comandará a partida e terá o auxílio de Guthieri Javarini Rodrigues e Adilson Gomes de Oliveira.

Na última segunda-feira (8), o Leão Azul já havia soltado um comunicado em que acusava a federação de negligenciar a solicitação do time contra a escalação de arbitragem local, "com histórico de prejudicarem o Remo", para ficar a frente do VAR.

A partida entre Remo e Paysandu, valida pelo primeiro duelo da final do Parazão, terminou com uma grande confusão em campo. Membros da comissão técnica da equipe azulino e bicolor brigaram no gramado. A principal reclamação dos azulinos era a arbitragem.

"Após a desastrosa arbitragem, ainda no domingo (7), a diretoria do Remo solicitou a integralidade dos áudios e vídeos do VAR, para fundamentar as providências que serão tomadas no âmbito disciplinar e jurídico. Todavia, até o momento nada foi entregue ao Clube", disse o time em um comunicado.

THIAGO GOMES/ARQUIVO O LIBERAL

Clube azulino alega que foi prejudicado por decisões das arbitragens de campo e de vídeo

MEDIDA JURÍDICA

REMO QUER "MELAR" resultado da final do Parazão

AÇÃO - Clube entra com mandado de garantia no TJD-PA e resultado do clássico pode ser invalidado

LUIZ GUILHERME RAMOS
Da Redação

O resultado do primeiro Re-Pa da final do Campeonato Paraense continua rendendo. O principal articulador do baralho jurídico que se agita entre clubes, federação e justiça, o Clube do Remo, resolveu acionar a corte do TJD-PA para solicitar a não homologação do resultado do clássico, que terminou desfavorável aos azulinos, derrotados por 2 a 0 pelo Paysandu. Na prática, a medida pode afetar o calendário e atrasar o encerramento da competição.

No documento divulgado pelo clube, fica registrado que "tornou-se necessária a interposição de Mandado de Garantia no dia 9 de abril de 2024, o qual está pendente de análise pelo Tribunal de Justiça Desportiva do Estado do Pará. Diante da necessidade prévia da oitiva dos áudios do VAR, bem como em decorrência da possibilidade de demonstrar de modo inequívoco a sua interferência no resultado, requer-se que não seja homologado o resultado do primeiro jogo da final até a disponibilização integral dos áudios por parte da federação paraense (sic)."

A medida teve início após o Clube do Remo pedir à FPF, organizadora do Parazão, que enviasse na íntegra os áudios da cabine do VAR, utilizado no jogo do último domingo

Em nota, o clube havia informado a intenção de ter os registros em áudio para que fossem feitas as devidas análises que fundamentam a alegação remista. "Após a desastrosa arbitragem, ainda no domingo (7), a diretoria do Remo solicitou a integralidade dos áudios e vídeos do VAR, para fundamentar as providências que serão tomadas no âmbito disciplinar e jurídico. Todavia, até o momento nada foi entregue", disse o Remo, em nota.

A Federação Paraense de Futebol, por sua vez, não acatou o pedido, mas soltou trechos dos áudios de lances considerados 'chaves' para o jogo, tal como os lances dos gols e das expulsões. Além disso, por meio do presidente Ricardo Paul, a FPF se dispôs a apresentar o material na íntegra, com a única exigência que fosse feito na própria sede da entidade.

RESPOSTA

No fim da tarde de ontem (9), a FPF soltou um comunicado com um retorno às alegações azulinas, garantindo que "não negou ao clube signatário acesso ao referido material, pois, como consta na resposta enviada, se comprometeu a entregar os trechos/lances da partida que fossem solicitados, ou, ainda, a exibição na íntegra do material solicitado, porém, na sede da Federação e na presença de um membro da CA (Comissão de Arbitragem) local".

A entidade declara que a disponibilização do material na íntegra poderia causar ruído no entendimento - sem que os áudios fossem acompanhados por uma pessoa ambientada com a linguagem dos profissionais.

Portanto, a liberação sem acompanhamento poderia prejudicar a reputação dos árbitros de forma equivocada, mas garantiu ao Clube do Remo o direito de "defender seus interesses nas instâncias que lhe compete, inclusive junto a justiça desportiva."

Com a medida protocolada no TJD-PA, o Remo aguarda a apreciação do pedido, que, segundo um membro do corpo jurídico remista, não tem data específica, mas não "costuma demorar muito". O próximo jogo entre Remo e Paysandu pela final do Campeonato Paraense está marcado para domingo (14).

CRISTINO MARTINS/ARQUIVO O LIBERAL

Órgãos de segurança trabalham para evitar violência generalizada, como a registrada no último clássico Re-Pa

"Um forte esquema de segurança está sendo montado para os dois clássicos"

AILA BEATRIZ INETE
Da Redação

VETADAS

SEGUP CONFIRMA

suspensão de seis "organizadas"

INFORMES - Após reunião, Secretaria de Segurança do Estado divulgou nota em que detalha proibições

A Secretaria de Segurança Pública e Defesa Social (Segup) realizou uma reunião para tratar sobre a segurança nos clássicos Re-Pa após a morte de um torcedor azulino no último jogo entre Remo e Paysandu, no Mangueirão. Depois de análise, o órgão decidiu por vetar a entrada de torcidas organizadas do Leão Azul e do Papão.

"Ficou definido por meio da Comissão de Avaliação de Conduta de Torcidas Organizadas, vinculado ao Conselho Estadual de Segurança Pública, que está proibido o acesso de seis torcidas organizadas dos dois times, sendo quatro do Clube do Remo e duas do Paysandu envolvidas em recentes ações de violência", informou a Segup.

Ainda segundo a secretaria, as seis torcidas já foram notificadas e torcedores com camisas das organizadas e "elementos festivos", como baterias, bandeiras, faixas e outros objetos, serão proibidos de entrar no estádio.

Um forte esquema de segurança está sendo montado para os dois próximo clássicos Re-Pa, da Copa Verde e Campeonato Paraense, que ocorrem nesta quarta-feira (10) e no domingo (14), respectivamente, no Mangueirão.

No último jogo entre Remo e Paysandu confusões entre os torcedores ao redor do estádio Mangueirão, resultaram na morte de um torcedor, que foi baleado.

Na última segunda-feira (8), a Comissão do Conselho de Segurança Pública do Estado (Consep) já havia sugerido a suspensão de torcidas uniformizadas dos clubes, entre elas a Piratas, Pavilhão 6, Maior do Norte e Trovão Azul, do Remo. Já do lado do Paysandu, seria a Fúria Bicolor.A Segup ainda não divulgou os nomes das torcidas organizadas proibidas de entrar no Mangueirão nas próximas duas partidas.

SEGUP

"Com a coordenação da Secretaria de Segurança Pública e Defesa Social (Segup) foi realizada uma reunião operacional, nesta terça-feira (9), no Centro Integrado de Comando e Controle, em Belém, para o alinhamento das ações de segurança e fiscalização que serão implementadas nos próximos jogos entre Remo e Paysandu, pelos campeonatos da Copa Verde e Parazão.

As competições têm partidas marcadas, respectivamente, para essa quarta-feira (10) e o domingo (14), no Estádio Olímpico do Pará Jornalista "Edgar Proença", o Mangueirão. O governo do Estado reforça o esquema de segurança e define novas medidas para os clássicos RePa.

Entre as medidas, ficou definido por meio da Comissão de Avaliação de Conduta de Torcidas Organizadas, vinculado ao Conselho Estadual de Segurança Pública, que está proibido o acesso de seis torcidas organizadas dos dois times, sendo quatro do Clube do Remo e duas do Paysandu envolvidas em recentes ações de violência.

A Segup informa que as torcidas já foram notificadas e comunica que está vedado, para elas, o uso de qualquer camisa de torcida organizada e elementos festivos, como baterias, bandeiras, faixas e outros adereços utilizados pelos torcedores".

COMPETIÇÃO REGIONAL

APENAS UM SEGUIRÁ COM O SONHO DO TÍTULO

RE-PA - No terceiro confronto seguido entre os principais clubes do Pará, Remo e Paysandu decidem o primeiro finalista da Copa Verde 2024

ANDREIA SANTANA*
DA REDAÇÃO

SAMARA MIRANDA/ASCOM REMO

Echaporã é uma das alternativas ofensivas do Leão Azul

Hoje (10), o Estádio do Mangueirão volta a abrir as portas para o clássico R e-Pa, o terceiro de uma sequência de jogos entre os maiores rivais. A partida de decisão da semifinal da Copa Verde, começa a partir das 20h, e sem vantagens para ambos os lados.

No primeiro jogo da Copa Verde 2024, os rivais saíram de campo em um empate zerado. Com muitas chances perdidas para ambos os lados, e um desempenho similar da dupla, com dominância do Remo no primeiro tempo e do Papão no segundo. Caso a dupla continue no empate na decisão, a partida será decidida nos pênaltis.

O vencedor vai disputar a final contra o adversário que deve ser definido na semifinal entre Vila Nova e Cuiabá, em jogos de ida e volta - ainda sem data prevista para ocorrer.

RETROSPECTO

Em um histórico recente de disputa de semifinais na Copa Verde, Remo e Paysandu se igualam. Em 2021, o Leão eliminou o rival após empatar o jogo de ida em 2 a 2, e depois vencer a decisão por 2 a 0 em pleno Baenão, com o calor da torcida.

Em 2023, a semifinal da competição regional também teve a disputa do clássico, e o Papão levou a melhor. No primeiro jogo, o Remo venceu o rival por 1 a 0, mas levou uma invertida na decisão, mesmo tendo saído na frente, e o Papão igualou no placar agregado com 2 a 1. A disputa foi levada para os pênaltis, onde

COPA VERDE 2024
SEMIFINAL - JOGO DE VOLTA

NA PARTIDA DE IDA: 0 X 0

REMO	PAYSANDU
Marcelo Rangel	Matheus Nogueira
Thalys	Edilson
Bruno Bispo	Wanderson
Ícaro	Lucas Maia
Nathan	Bryan Borges
Paulinho Curuá	João Vieira
Renato Alves	Leando Vilela
Pavani	Robinho
Sillas	Edinho
Echaporã	Jean Dias
Ytalo.	Nicolas.
Técnico: Gustavo Morínigo.	**Técnico:** Hélio dos Anjos.

MANGUEIRÃO
Local: em Belém (PA)
Hora: 20h
Árbitro: Arthur Gomes Rabelo
Auxiliares: Guthieri Javarini Rodrigues e Adilson Gomes de Oliveira
4º árbitra: Gleika Oliveira Pinheiro

a equipe bicolor garantiu a vaga por 4 a 1.

A equipe azulina chega para o jogo disposta a reverter um retrospecto nada agradável: o time não marca gols contra o principal rival há mais de um ano. A última vitória do Remo diante do Paysandu ocorreu no dia 26 de março de 2023, pelo placar de 1 a 0, gol de Muriqui, pelo jogo de ida da semifinal da Copa Verde daquele ano.

O técnico Gustavo Morínigo terá que se preocupar também com os desfalques, como o meia/atacante Jaderson, que está lesionado e não deve jogar a partida.

No entanto, o técnico paraguaio deve contar com as atuações de suas principais peças como o goleiro Marcelo Rangel, o atacante Echaporã e o volante Paulinho Curuá, que pode atuar normalmente na disputa da Copa Verde *(*Estagiária, sob a supervisão do editor de Esportes, Nilson Cortinhas).*

Echaporã e Jean Dias buscam sucesso

ANDREIA SANTANA*
DA REDAÇÃO

O Paysandu chega na decisão com o status de maior campeão da Copa Verde, com três títulos conquistados e quatro vices na conta.

A vitória no jogo de ida pelo Campeonato Paraense, na sequência de jogos contra o rival, deve também impulsionar o Paysandu a repetir o feito na Copa Verde.

COADJUVANTES

O detalhe é que tanto Remo, quanto o Paysandu, têm jogadores dispostos a serem peças chaves, apesar de não terem tanta badalação. No caso do Remo, Echaporã começou a temporada apresentando um bom futebol e segue no comando do ataque azulino.

Do lado bicolor, a esperança recaí nos pés de Jean Dias, autor de um dos gols do Paysandu na vitória de domingo, contra o rival, em jogo válido pela decisão do Campeonato Paraense.

Echaporã e Jean Dias são jogadores rápidos, habilidosos e que são fundamentais nos esquemas táticos das respectivas equipes. E ainda fazem gols.

O clássico Re-Pa terá cobertura ao vivo com Lance a Lance no portal OLiberal.com, e transmissão pela Rádio Liberal+ *(*Estagiária, sob a supervisão do editor de Esportes, Nilson Cortinhas).*

Em números:

773
RexPa

268
vitórias do Remo
(**978** gols),

243
vitórias do Paysandu
(**977** gols),

262
empates.

JORGE LUIS TOTTI / PAYSANDU

O velocista Jean Dias tem sido um dos destaques do Papão na temporada 2024

Medidas para evitar confrontos

Editado por
NILSON CORTINHAS

Medidas adotadas foram relacionadas a venda de ingressos para o clássico, que será realizada somente de forma antecipada nos pontos de vendas e on-line.
Ao final das partidas, será proibida a permanência de torcedores no estacionamento, sendo este desocupado imediatamente ao final das partidas.
Também está proibido o uso de som automotivo e venda de bebidas.
O secretário de Segurança Pública e Defesa Socia, Ualame Machado, destacou a importância do aperfeiçoamento das ações. "Nós fizemos um planejamento que funcionou no último jogo ao ponto de que, mesmo com o incidente grave que ocorreu, em oito segundos a viatura policial estava no local, o que demonstra que, na verdade, foi algo imprevisto, e que estão sendo adotadas todas as medidas necessárias", disse Ualame.
Mais de 1.4 mil agentes de segurança integram as ações planejadas para o clássico. Além do reforço na praça esportiva, as equipes estarão distribuídas em pontos estratégicos de Belém, a fim de evitar a concentração das "torcidas Organizadas" ao longo do trajeto até o Mangueirão (Com informações da Agência Pará).

NÚMEROS

O INCÔMODO

jejum das referências ofensivas

NOVA CHANCE - Os atacantes Nicolas, do Papão, e Ytalo, do Leão, não marcaram em clássico na temporada

Ytalo e Nicolas têm mais duas oportunidades para quebrar a seca em clássicos paraenses

AILA BEATRIZ INETE
Da Redação

ICOR MOTA / ARQUIVO O LIBERAL

JORGE LUIS TOTTI/PAYSANDU

Ytalo e Nicolas são atletas considerados importantes nos esquemas táticos de Remo e Paysandu, respectivamente

Remo e Paysandu já se enfrentaram três vezes em 2024. O último duelo entre os times paraenses ocorreu no domingo (7), no Mangueirão, pela final do Parazão. O Papão venceu o duelo por 2 a 0, com jogos de Jean Dias e Esli Garcia. Assim, mais uma vez, os atacantes Nicolas, da equipe bicolor, e o Ytalo, do Leão Azul, não marcaram no clássico Re-Pa.

O atacante do Paysandu possui bom retrospecto de gols contra o Remo. Durante a primeira passagem pelo Papão, entre 2019 e 2021, Nicolas disputou 15 Re-Pas, válidos pelo Parazão, Copa Verde e Série C, e marcou oito gols.

O ídolo da torcida bicolor entrou no top 3 da lista dos maiores artilheiros de Re-Pa desde 1971. O atacante está atrás apenas de Edil (11), Alcino e Dadinho (10), empatado com Ageu Sabiá, Chico Spina e Mesquita. Contudo, nesse retorno ao Bicola, o jogador ainda não balançou as redes no clássico estadual.

Mesmo sendo o artilheiro do clube na temporada, com 12 gols marcados, o jogador passou em branco nos três clássicos que já ocorreram neste ano. Nesta quarta-feira (10), Nicolas terá a chance de quebrar esse jejum e voltar a marcar gols contra o Remo, já que os times decidem a vaga na final da Copa Verde.

Do lado do Remo, Ytalo também não balançou as redes em nenhum clássico. O atacante azulino chegou no clube no início da temporada com a fama de goleador. No ano passado, o jogador marcou 13 gols em 32 jogos com a camisa do Sampaio Corrêa-MA.

No Leão, Ytalo é o artilheiro. Até o momento, são 14 jogos e cinco gols marcados.

O atleta azulino vinha em uma sequência de três partidas balançando a rede - o último deles na vitória por 2 a 0 sobre a Tuna Luso, contudo, nos clássicos Re-Pa, passou em branco.

O primeiro duelo entre Remo e Paysandu, pela Copa Verde, terminou empatado em 0 a 0. Já na segunda partida, pelo Parazão, o Papão saiu vencedor, por 2 a 0. Ainda restam mais dois Re-Pa na temporada - um ocorre hoje (10) e o último, a decisão do Campeonato Paraense, será no domingo (14), ambos no Mangueirão.

Tanto Ytalo quanto Nicolas têm mais duas oportunidades para quebrar a seca em clássicos e ajudar seus respectivos equipes a sair vitorioso da disputa.

DECLARAÇÃO

"NÃO HÁ FAVORITO", garante meio-campo do Remo

MISSÃO - Vaga na decisão da Copa Verde 2024 passa por uma vitória do Clube do Remo diante do rival

LUIZ GUILHERME RAMOS
Da Redação

Metade dos quatro confrontos entre Clube do Remo e Paysandu já foram realizados. Se no Parazão a vantagem está do lado bicolor, pela Copa Verde não há favoritismo e tudo pode acontecer, de acordo com a avaliação do volante Pavani.

O jogador conversou com a imprensa após o treino de ontem (9), véspera do clássico que define um dos finalistas da competição .

Para ele, o que marca um confronto da magnitude do Re-Pa é a concentração. "Eu acho que temos que ter calma, tranquilidade, pois está tudo em aberto. Não foi porque perdemos esse jogo que eles são favoritos. Em clássico, não existe favoritismo. Vence quem errar menos, tiver calma, paciência e fizer o gol. Temos que nos cobrar porque fomos mal no jogo. Temos muito a corrigir e estamos trabalhando nisso para buscar a vaga na decisão da Copa Verde", diz. No último domingo, o Remo perdeu por 2 a 0 e precisa reverter o placar no próximo final de semana para levantar a taça. E sobre a derrota, Pavani também diz que a partida teve influência negativa do árbitro Bráulio Machado.

"Em clássico não existe favoritismo. Vence quem errar menos, tiver calma, paciência."

SAMARA MIRANDA/ASCOM REMO

Pavani ressaltou que o time corrigiu problemas para aumentar a competitividade

Eu acho que temos que ter calma, tranquilidade, pois está tudo em aberto"

"Eu acho que tiveram muitas faltas dadas para eles e pra gente não ocorreu isso. Teve um lance do João Vieira, ele fez falta em mim no primeiro tempo. Ele levou cartão e logo em seguida fez outra falta e não foi expulso. No segundo tempo, ele matou uma jogada do Matheus anjos, não deu de novo o segundo amarelo para o João Vieira. Ele expulsou o Nathan e o treinador do Paysandu tirou logo em seguida o jogador deles para não ser expulso. Ele minou a partida, o nosso jogo, que era rápido, igual no primeiro jogo da semifinal da Copa Verde", pontua.

Passada a tristeza da derrota, o volante diz que é hora de ajustar o esquema tático e neutralizar os pontos positivos da equipe adversária. "É muito importante para voltar a nossa confiança, para que a gente chegue na final da Copa Verde, ficando mais fortes para o segundo jogo da final do Parazão. Para mim está tudo em aberto. Além disso, eu acho que clássico é no detalhe. Quem errar menos vai ganhar. É ter coragem", conclui o atleta azulino.

NO BANCO DE RESERVAS

COTAÇÃO DE RUAN

Ribeiro em alta no estádio da Curuzu

SURPRESA - Atacante do Paysandu é uma espécie de "carta na manga" no esquema tático para o Re-Pa

LUIZ GUILHERME RAMOS
Da Redação

O atacante Ruan Ribeiro vem ganhando espaço na onzena bicolor por suas atuações estratégicas, que, no último Re-Pa, resultaram no segundo gol da vitória bicolor sobre o maior rival. O gol marcado por Esli Garcia teve participação decisiva do atacante, que disse ter sido fruto de uma jogada bastante ensaiada nos trabalhos com bola.

"É uma jogada característica minha. Já tinha acontecido uma vez, em Bragança, contra o Bragantino, que resultou na assistência para o próprio Esli. A gente trabalha bastante nisso. Nosso ataque é bastante forte nesse aspecto. Eu acredito que tive uma oportunidade, fui para cima e conseguimos ampliar o placar em nosso favor", conta o avançado, que vem entrando no decorrer da partida, preferencialmente nos minutos finais dos confrontos.

JORGE LUIS TOTTI | PAYSANDU

Ruan Ribeiro é uma das opções da comissão técnica do Paysandu, para renovar o ataque

"A gente fica observando de fora, na esperança de entrar e participar de uma jogada"

Apesar de passar boa parte do jogo no banco, ele conta que o trabalho não inicia apenas ao pisar no gramado de jogo, sendo necessária a comunicação sobre o jogo junto aos companheiros e a comissão técnica. "A gente fica observando de fora, na esperança de entrar e participar de uma jogada como aconteceu no clássico. A gente recebe as informações ali mesmo, antes de entrar, e já entramos em campo sabendo o que deve ser feito, aí colocamos em prática", explica. Ruan entrou aos 76 minitos de jogo, no lugar de Edinho.

Dos três clássicos Re-Pa disputados este ano, o Paysandu ganhou um. Os primeiros ficaram no 0 a 0, e mesmo na dupla igualdade do placar é possível observar pontos que podem ser explorados na defesa remista. O quarto Re-Pa deste ano será amanhã, a partir das 20 horas, direto do Mangueirão. O vencedor enfrentará o vitorioso entre Vila Nova-GO e Cuiabá-MT, na grande final da Copa Verde.

Dos três clássicos Re-Pa disputados este ano, o Paysandu ganhou um. Os primeiros ficaram zerados no placar.

"Por mais que a gente tenha essa vantagem de dois gols, não podemos baixar a guarda, haja vista a dificuldade da partida contra um adversário qualificado como o Termo. Jogamos alguns clássicos e conhecemos bem o nosso adversário, sabemos como é preciso se portar em campo. A gente também tem o nosso algo a mais. Pensando nesse jogo, a gente vai buscar a evolução nos treinos e jogos", conclui, sem dizer, no entanto, como o Paysandu deve se apresentar nesta quarta, pelo jogo de volta da Copa Verde, e isso inclui a sua mobilidade tática em campo.

"Vai muito da cabeça do professor, da forma como ele vai botar o time em campo, mas eu já joguei como segundo atacante, da beirada para dentro, como de dentro para fora. Eu tenho facilidade de me adaptar nessas duas funções", encerra.

JAVIER SORIANO / AFP

Para o City, empatar fora de casa com o Real foi um resultado excelente, que facilita o jogo de volta

LIGA DOS CAMPEÕES

JOGO ELETRIZANTE

abre quartas da Champions

EMPATE - Real Madrid e City ficam no 3 a 3 em jogo de ida no Santiago Bernabéu

MADRI
Agência France-Presse

O Real Madrid empatou ontem (9) em 3 a 3 com o Manchester City no jogo de ida das quartas de final da Liga dos Campeões no estádio Santiago Bernabéu, que teve sua segurança reforçada.

A partida contou com a presença de pouco mais de 2 mil seguranças, número ligeiramente acima do habitual em grandes jogos, depois das ameaças jihadistas às quartas de final da Liga dos Campeões.

Mas, o aumento do dispositivo foi quase imperceptível e os espectadores entraram no estádio com fluidez.

O City abriu o placar aos 2 minutos. Aurélien Tchouaméni cometeu falta em Jack Grealish perto da área e Bernardo Silva cobrou direto. A bola entrou no canto direito do goleiro Andriy Lunin.

O jogo começou da pior forma para o Real Madrid, que além de sofrer o gol perdeu Tchouaméni para a partida de ida, depois de receber o cartão amarelo.

VIRADA RÁPIDA

O City entrou melhor na partida, apesar de ter sofrido com o importante desfalque do belga Kevin de Bruyne no último minuto devido a uma indisposição.

Erling Haaland voltou a ter uma noite sem brilho no Bernabéu, bem controlado pelos zagueiros 'merengues', especialmente Antonio Rüdiger.

O Real empatou a partida quando Camavinga chutou da entrada da área e a bola entrou após desviar em Ruben Dias, deslocando o goleiro Stefan Ortega (12').

Apenas dois minutos depois, Rodrygo avançou pela ponta, entrou na área e superou o goleiro adversário no mano a mano, fazendo 2 a 1 (14').

O jovem atacante brasileiro era um dos que mais desequilibravam, se movimentando por toda a frente de ataque, tabelando com Vinicius Junior.

CITY ACELERA

Diante da verticalidade do time da casa, o City se perdia em posses intermináveis, mas sem finalizar nos metros finais, antes de avança após o intervalo e incendiar uma partida que cresceu em intensidade.

O City pressionou tentando dificultar a saída de bola e a recuperação do Real Madrid no campo merengue, até conseguir empatar a partida com um chute da entrada da área de Phil Foden que mandou a bola no canto de Lunin (66').

Cinco minutos depois foi a vez de Gvardiol disparar da entrada da área e mandar para o fundo da rede, fazendo 3 a 2 para o time inglês.

O Real Madrid voltou a ficar em desvantagem após alguns minutos em que se viu empurrado para trás pelo time adversário, mas sem desistir de tentar surpreender no contra-ataque.

Os gols caíram como um balde de água fria no Bernabéu, mas os 'merengues' conseguiram se recompor para continuar tentando surpreender na velocidade até chegarem ao empate.

Fede Valverde, que já havia quase marcado em uma tentativa de longa distância (70'), acertou um chute de primeira após um passe de Vini Jr. para fazer 3 a 3.

LOTERIAS

LOTECA
Concurso **1106**

RESULTADO				C1	CM	C2
01	Palmeiras	2X0	Santos			
02	Grêmio	3X1	Juventude			
03	Criciúma	1X1	Brusque			
04	Sport-PE	0X0	Náutico			
05	Ceará	1X1	Fortaleza			
06	CRB-AL	3X1	ASA-AL			
07	Athletico-PR	3X0	Maringá			
08	Athletic Bilbao	1X1	Mallorca			
09	Manchester U.	2X2	Liverpool			
10	Cruzeiro	1X3	Atlético-MG			
11	Bahia	1X1	Vitória-BA			
12	Atlético-GO	3X1	Vila Nova-GO			
13	Flamengo	1X0	Nova Iguaçu			
14	Remo	0X2	Paysandu			

1º (14 acertos): 9 ganhadores **R$26.009,51**
2º (13 acertos): 157 ganhadores **R$456,42**

MEGA-SENA
Concurso **2710**

05 06 25 42 44 50

6 acertos: Acumulou ..... **R$42.281.515,25**
Estimativa ..... **R$50.000.000,00**
5 acertos 49 ganhadores ..... **R$64.962,49**
4 acertos 3.968 ganhadores ... **R$1.146,01**

QUINA
Concurso **6411**

23 42 48 57 60

5 acertos: Acumulou ..... **R$18.104.895,04**
Estimativa ..... **R$20.000.000,00**
4 acertos 93 ganhadores ..... **R$7.288,04**
3 acertos 6.874 ganhadores ..... **R$93,90**
2 acertos 165.111 ganhadores ..... **R$3,90**

LOTOFÁCIL
Concurso **3074**

02 03 04 06 07
08 09 10 16 17
19 20 23 24 25

15 acertos: 1 ganhador .... **R$ 1.920.723,85**
Estimativa ..... **R$1.700.000,00**
14 acertos 207 ganhadores .... **R$1.945,57**
13 acertos 6316 ganhadores ..... **R$30,00**
12 acertos 85368 ganhadores ..... **R$12,00**
11 acertos 493923 ganhadores ..... **R$6,00**

LOTOMANIA
Concurso **2606**

00 01 13 29 30
37 39 43 48 52
61 64 72 73 74
76 87 97 98 99

20 acertos: Acumulou ..... **R$792.035,07**
Estimativa ..... **R$1.300.000,00**
19 acertos 4 ganhadores ..... **R$46.019,03**
18 acertos 47 ganhadores ..... **R$2.447,82**
17 acertos 470 ganhadores ..... **R$244,78**
16 acertos 2533 ganhadores ..... **R$45,41**
15 acertos 10527 ganhadores ..... **R$10,92**
0 acertos: sem ganhador

SUPER SETE
Concurso **529**

1	2	3	4	5	6	7
2	6	4	6	5	9	6

7 acertos: Acumulou ..... **R$147.563,34**
Estimativa ..... **R$200.000,00**
6 acertos 1 ganhador ..... **R$14.553,19**
5 acertos 15 ganhadores ..... **R$1.386,01**
4 acertos 363 ganhadores ..... **R$57,27**
3 acertos 3.429 ganhadores ..... **R$5,00**

DUPLA SENA
Concurso **2647**

02 06 31 32 44 50
02 06 08 23 31 40

1º SORTEIO:
6 acertos: Acumulou ..... **R$647.336,00**
Estimativa ..... **R$800.000,00**
5 acertos 5 ganhadores ..... **R$8.166,60**
4 acertos 387 ganhadores ..... **R$120,58**
3 acertos 7.950 ganhadores ..... **R$2,93**
2º SORTEIO
6 acertos: ..... **Sem ganhadores**
5 acertos 5 ganhadores ..... **R$7.349,94**
4 acertos 356 ganhadores ..... **R$131,08**
3 acertos 7.789 ganhadores ..... **R$2,99**

TIMEMANIA
Concurso **2077**

11 39 52 60 67 69 80

7 acertos: Acumulou .... **R$26.298.020,09**
Estimativa ..... **R$27.000.000,00**
6 acertos 3 ganhadores ..... **R$74.035,55**
5 acertos 208 ganhadores ..... **R$1.525,45**
4 acertos 3.600 ganhadores ..... **R$10,50**
3 acertos 36.755 ganhadores ..... **R$3,50**
Time do Coração: OESTE /SP - 8.933 ganhadores ..... **R$8,50**

DIA DE SORTE
Concurso **898**

02 04 07 08 11 21 22

7 acertos: Acumulou ..... **R$520.267,61**
Estimativa ..... **R$750.000,00**
6 acertos 31 ganhadores ..... **R$2.613,28**
5 acertos 1.125 ganhadores ..... **R$25,00**
4 acertos 15.014 ganhadores ..... **R$5,00**
Mês da Sorte: Outubro - 50.358 ganhadores ..... **R$2,50**

+MILIONÁRIA
Concurso **136**

15 18 20 21 22 37

TREVOS SORTEADOS: **3-5**

6 acertos + 2 trevos:
Acumulou ..... **R$164.992.357,45**
Estimativa ..... **R$167.000.000,00**
6 acertos + 1 ou nenhum trevo
Sem ganhadores
5 acertos + 2 trevos
Sem ganhadores
5 acertos + 1 ou nenhum trevo
24 ganhadores ..... **R$35.896,29**
4 acertos + 2 trevos
133 ganhadores ..... **R$2.135,44**
4 acertos + 1 ou nenhum trevo
1995 ganhadores ..... **R$142,36**
3 acertos + 2 trevos
2929 ganhadores ..... **R$50,00**
3 acertos + 1 trevo
22327 ganhadores ..... **R$24,00**
2 acertos + 2 trevos
23660 ganhadores ..... **R$12,00**
2 acertos + 1 trevo
178559 ganhadores ..... **R$6,00**

LOTERIA FEDERAL
Extração **5855** Dia **06/04/2024**

1º prêmio ..... 024091 ... R$500.000,00
2º prêmio ..... 095694 ..... R$27.000,00
3º prêmio ..... 091236 ..... R$24.000,00
4º prêmio ..... 085526 ..... R$19.000,00
5º prêmio ..... 019914 ..... R$18.329,00

Aviso: Os números divulgados nesta seção contribuem para a informação ao apostador e não servem como garantia de prêmios. Para a Caixa Econômica Federal, responsável pelas loterias, vale para premiação somente o volante autenticado pelas lotéricas.

CHAMPIONS

Ameaça terrorista obriga reforço extra de segurança

SUSPEITAS – Possibilidade de ataque do grupo Estado Islâmico provoca mudanças no policiamento e na vigilância nas sedes dos jogos da Liga dos Campeões

PARIS
Agência France-Presse

França e Espanha decidiram reforçar os dispositivos de segurança nos jogos de ontem (9) e hoje (10) da Liga dos Campeões, após ameaças do grupo extremista Estado Islâmico (EI), a pouco mais de 100 dias dos Jogos Olímpicos de Paris 2024.

Esta semana são disputadas as partidas de ida das quartas de final da maior competição de clubes da Europa. Os dois jogos em Madri: o Real Madrid empatou ontem com o Manchester City por 3 a 3; e o Atlético de Madrid joga contra o Borussia Dortmund hoje.

Os outros encontros são em Paris, onde o Paris Saint-Germain tenta vencer o Barcelona hoje (10); e em Londres, onde Arsenal e Bayern de Munique jogaram ontem e empataram em 2 a 2.

No Santiago Bernabéu e no Emirates de Londres não foram registrados incidentes, mas a polícia de Paris "reforçou consideravelmente o aparato de segurança", anunciou ontem o ministro do Interior francês, Gérald Darmanin.

Esta organização jihadista "ameaçava as quartas de final da Liga dos Campeões" através de seus canais de comunicação, disse uma fonte à AFP. Em uma das mensagens, um combatente com um fuzil posa diante de imagens dos quatro estádios que receberão as partidas, acompanhado da mensagem: "Matem todos". As autoridades espanholas e inglesas também anunciaram reforço de segurança.

A França, que receberá os Jogos Olímpicos e Paralímpicos entre julho e setembro, elevou seu nível de alerta ao máximo após o ataque de 22 de março em Moscou, reivindicado pelo EI e no qual morreram 144 pessoas.

As autoridades francesas reiteram frequentemente que ainda não identificaram "nenhuma ameaça terrorista" tangível contra a cerimônia de abertura das Olimpíadas, marcada para 26 de julho às margens do rio Sena.

FIQUE POR DENTRO DA RODADA

Campeonato Paraense 2024
FINAL

	JOGO DE IDA	
	DOMINGO 07/04/2024	
	Mangueirão, **17:00**	
Remo	0 x 2	Paysandu
	JOGO DE VOLTA	
	DOMINGO 14/04/2024	
	Mangueirão, **17:00**	
Paysandu	x	Remo

Copa Verde 2024
SEMIFINAL

	JOGO DE IDA	
	QUARTA 03/04/2024	
	Mangueirão **20:00**	
Paysandu	0 x 0	Remo
	JOGO DE VOLTA	
	HOJE 10/04/2024	
	Mangueirão **20:00**	
Remo	x	Paysandu
	JOGO DE IDA	
	QUARTA 17/04/2024	
	OBA **20:00**	
Vila Nova	x	Cuiabá
	JOGO DE VOLTA	
	SÁBADO 11/05/2024	
	Arena Pantanal **19:00**	
Cuiabá	x	Vila Nova

Campeonato Brasileiro 2024
Série A ▸ **1ª RODADA**

	SÁBADO 13/04/2024	
	Beira-Rio **18:30**	
Internacional	x	Bahia
	Heriberto Hülse **18:30**	
Criciúma	x	Juventude
	Maracanã **21:00**	
Fluminense	x	Bragantino
	Morumbis **21:00**	
São Paulo	x	Fortaleza
	DOMINGO 14/04/2024	
	São Januário **16:00**	
Vasco	x	Grêmio
	Neo Química Arena **16:00**	
Corinthians	x	Atlético-MG
	Ligga Arena **16:00**	
Athletico-PR	x	Cuiabá
	Serra Dourada **16:00**	
Atlético-GO	x	Flamengo
	Mineirão **17:00**	
Cruzeiro	x	Botafogo
	Barradão **18:30**	
Vitória	x	Palmeiras

LIBERTADORES

Mengão campeão joga em casa contra Palestino-CHI

EXPECTATIVA - Após conquistar seu 38º título carioca, Flamengo luta pela primeira vitória na Libertadores, diante de sua eufórica torcida, no Maracanã

RIO DE JANEIRO
Agência Estado

Depois de confirmar a sua hegemonia ao conquistar o 38º título do Campeonato Carioca no último final de semana, o Flamengo volta a se concentrar na Copa Libertadores da América. Hoje (10), às 21h30, recebe o Palestino, do Chile, no Maracanã, em busca de sua primeira vitória na fase de grupos.

Na estreia, na semana passada, o campeão carioca visitou o Millonarios, da Colômbia, e empatou por 1 a 1 jogando em Bogotá, capital colombiana localizada a 2.640 metros do nível do mar. Com isso, soma um ponto no Grupo E, atrás do Bolívar, da Bolívia, com três. Os dois primeiros colocados avançarão à próxima fase.

Apesar da sequência de jogos, o técnico Tite não deve poupar os titulares de início. A ideia é manter a base até que alguém acuse um desgaste. Após empatar na estreia, a vitória no primeiro jogo em casa pela competição nacional é considerada importante para o time ficar em uma situação confortável.

Entretanto, há um cuidado com o desgaste físico e, caso necessário, Tite promoverá mudanças pontuais. O zagueiro David Luiz, o volante Igor Jesus e o atacante Bruno Henrique são jogadores que são acionados com frequência.

Na primeira rodada, o Palestino foi goleado pelo Bolívar por 4 a 0, mas jogou com um a menos no segundo tempo devido à expulsão do zagueiro Iván Román.

Assim, o técnico Pablo Sánchez tem um desfalque certo para encarar o Flamengo e deve promover a entrada de Ceza para formar dupla defensiva com Cristian Suárez.

ASCOM / FLAMENGO

Arrascaeta ouve instruções de Tite em treino do Rubro-Negro para buscar vitória na Liberta

LIBERTADORES 2024
FASE DE GRUPOS - 2ª RODADA

FLAMENGO	PALESTINO
Rossi	César Rigamonti
Varela	Benjamín Rojas
Fabrício Bruno	Cristián Suárez
Léo Pereira	Iván Román
Ayrton Lucas	Dilan Zúñiga
Erick Pulgar	Nicolás Linares
De la Cruz	Fernando Cornejo
Arrascaeta	Misael Dávila
Luiz Araújo	Bryan Carrasco
Pedro	Gonzalo Sosa
Everton.	Jonathan Benítez.
Técnico: Tite.	**Técnico:** Pablo Sánchez.

MARACANÃ
Local: no Rio de Janeiro (RJ).
Hora: 21h30.
Árbitro: Facundo Tello (ARG).

Editado por
CLÁUDIO DARWICH

MARCELO GONÇALVES / FLUMINENSE FC

Marquinhos sorri após ótima atuação pelo Tricolor na Libertadores, com um gol e uma assistência

LIBERTADORES

FLUMINENSE VENCE

Colo-Colo em noite de Marquinhos

BRILHO - Com um gol e uma assistência, atacante é destaque do Tricolor das Laranjeiras em triunfo no Maracanã

O Fluminense venceu o Colo-Colo por 2 a 1 ontem (9) no Maracanã, em jogo válido pela 2ª rodada do Grupo A da Conmebol Libertadores.

Marquinhos, emprestado pelo Arsenal, foi o destaque do duelo, com um gol e uma assistência para bola na rede de Germán Cano. Guillemo Paiva completou o placar para o time chileno. Com o resultado, o Tricolor assumiu a liderança da chave.

O Fluminense começou a partida em alta, controlando espaços e sendo melhor. Tudo isso refletiu quando Marquinhos abriu o placar ainda aos cinco minutos, em golaço com um chute de fora da área. O Colo-Colo, que pouco atacava, conseguiu empatar no primeiro ataque que fez na etapa inicial: Leo Gil bateu escanteio na medida e Paiva subiu sozinho para marcar. Desde então, o jogo se equilibrou, com a equipe visitante atacando mais e sendo mais intensa no meio-campo.

No intervalo para o segundo tempo, Fernando Diniz tirou Felipe Melo e colocou Lelê. A aposta se pagou: o Tricolor voltou à liderança do placar com minutos de pressão e uma cabeça de Cano após boa jogada de Marquinhos.

Com a vantagem, porém, o time brasileiro viu o Colo-Colo crescer e aparecer mais na partida. Os chilenos chegaram a balançar as redes, mas o gol de Zavala foi anulado por um toque na mão de Paiva em uma parte do lance. Após a entrada do zagueiro Felipe Andrade, o Flu ficou mais equilibrado e confirmou a vitória.

Marquinhos marcou um golaço e deu assistência para Germán Cano após boa jogada na ponta direita.

O Fluminense chegou a 4 pontos e assumiu a liderança do Grupo A da Libertadores. O Colo-Colo estacionou com 3 pontos e, por enquanto, continua na 2ª colocação. Alianza Lima, que tem 1 ponto, e Cerro Porteño, atualmente zerado, ainda vão jogar na rodada.

Na próxima rodada, no dia 25, o Fluminense enfrenta o Cerro Porteño no Paraguai, enquanto o Colo-Colo medirá forças com o Alianza Lima no Chile *(Com informações do g1).*

LIBERTADORES

Grêmio derrotado em casa

PORTO ALEGRE
Agência Estado

Desta vez com os titulares, o Grêmio foi novamente superado na Copa Libertadores. Na estreia em casa, na Arena do Grêmio, o time gaúcho perdeu por 2 a 0 para o Huachipato-CHI, pela segunda rodada do Grupo C, ontem (9). Com um jogo tecnicamente ruim, a derrota fez o time de Renato Gaúcho ligar o sinal de alerta na competição continental.

Ainda sem pontuar, o Grêmio é o lanterna da chave. O líder é o próprio Huachipato, empatado com quatro pontos com o Estudiante-ARG, que venceu por 2 a 1 o The Strongest-BOL, terceiro, com três.

Mal começou o jogo e o Grêmio já tinha uma bola na trave, com Soteldo, com menos de um minuto. Porém, aos 12, a defesa gaúcha afastou mal e Loyola abriu o placar para os chilenos.

Após o gol, o Grêmio se lançou ao ataque, porém desorganizado. Na reta final, Villasanti chegou a empatar, mas o gol foi anulado por impedimento e confirmado pelo VAR. No último lance, Montes arriscou de fora da área e ampliou para o Huachipato, aos 50.

Na segunda etapa, Renato Gaúcho alterou a equipe, mas eram os chilenos que levavam perigo. Rodrigo Ely salvou o que seria o terceiro gol em cima da linha. O Huachipato chegou a marcar mais um, mas o gol foi anulado por impedimento.

CLASSIFICADOS

O LIBERAL

SAIBA +

LEILÃO ONLINE

TRIBUNAL DE JUSTIÇA DO ESTADO DO PARÁ

3ª VARA CÍVEL E EMPRESARIAL DE PARAUAPEBAS

1º LEILÃO: 10/04/2024 ÀS 10:00
2º LEILÃO: 17/04/2024 ÀS 10:00

VOLKSWAGEN - VW/17.250 CNC, VW/25.370 CLM T 6X2,FACCHINI SRF RT.

VEJA A RELAÇÃO COMPLETA EM NOSSO SITE E MIDIAS SOCIAIS

www.norteleiloes.com.br
SANDRO DE OLIVEIRA
LEILOEIRO - JUCEPA - 0555214
NorteLeilões @norteleiloes
(91) 3033-9009 / (91) 98233-4700

LEILÕES ONLINE

TRIBUNAL DE JUSTIÇA DO ESTADO DO PARÁ

4ª VARA CÍVEL E EMPRESARIAL DE SANTARÉM
1º LEILÃO: 26/04/2024 ÀS 10:30
2º LEILÃO: 03/05/2024 ÀS 10:30
UM TERRENO NO RAMAL VILA NOVA, SENDO 15 METROS DE FRENTE POR 142 METROS DE FUNDOS.

VARA DO J.E. CÍVEL E CRIMINAL DE SANTA IZABEL DO PARÁ
1º LEILÃO: 06/06/2024 ÀS 10:00
2º LEILÃO: 13/06/2024 ÀS 10:00
CHEVROLET ONIX 1.0MT LS/ PRETO FLEX (ALC/GAS)

VARA DO JUIZADO ESPECIAL CÍVEL DE SANTARÉM
1º LEILÃO: 26/04/2024 ÀS 10:00
2º LEILÃO: 03/05/2024 ÀS 10:00
CHEVROLET ONIX 1.0MT LS/ PRETO FLEX (ALC/GAS)

2ª VARA CÍVEL E EMPRESARIAL DE BENEVIDES
1º LEILÃO: 07/05/2024 ÀS 10:00
2º LEILÃO: 14/05/2024 ÀS 10:00
GALPAO COMERCIAL MEDINDO UMA ÁREA TOTAL DE 3.740 M², 01 GERADOR MARCA BRANCO BD 25000 E OUTROS

3ª VARA CÍVEL E EMPRESARIAL DE SANTARÉM
1º LEILÃO:26/04/2024 ÀS 09:30
2º LEILÃO: 03/05/2024 ÀS 11:30
BOMBA PARA CONCRETO MODELO AL 1527

7ª VARA CRIMINAL DE BELÉM
1º LEILÃO:27/05/2024 ÀS 10:30
2º LEILÃO: 03/06/2024 ÀS 10:30
HONDA - FIT LX FLEX (SUCATA INSERVÍVEL)

LEILÃO DE MÁQUINA
DATA : 30/04/2024 ÀS 11:00
MINI RETROESCAVADEIRA JCB 1 CXS DIESEL COM SISTEMA HIDRÁULICO, CBICXWSC8 1299249

VEJA A RELAÇÃO COMPLETA EM NOSSO SITE E MIDIAS SOCIAIS

www.norteleiloes.com.br
SANDRO DE OLIVEIRA
LEILOEIRO - JUCEPA - 0555214
NorteLeilões @norteleiloes
(91) 3033-9009 / (91) 98233-4700

LEILÃO DE DIVERSOS ONLINE

SEST SENAT

DIA 30/04/2024 AS 10H00

CADEIRAS DE MADEIRA SEM BRAÇO, MESAS DE 4 LUGARES, MESAS DE 6 LUGARES, MATERIAL ESCOLAR DIVERSO, MESAS E ARMÁRIO

VISITAÇÃO DE ACORDO COM EDITAL

EDITAL COMPLETO DISPONÍVEL

WWW.NORTELEILOES.COM.BR
SANDRO DE OLIVEIRA
LEILOEIRO - JUCEPA - 0555214
NORTELEILÕES @NORTELEILOES
(91) 3033-9009 / (91) 98233-4700

LEILÃO DE IMÓVEIS ONLINE

CAIXA

1º LEILÃO: 06/05/2024 ÀS 10:00
2º LEILÃO: 15/05/2024 ÀS 10:00

IMÓVEIS POR TODO O BRASIL

AMAZONAS, PARÁ, SÃO PAULO, RIO DE JANEIRO, MINAS GERAIS, RIO GRANDE DO SUL, PERNANBUCO, PIAUÍ E OUTROS

EDITAL COMPLETO DISPONÍVEL

WWW.NORTELEILOES.COM.BR
SANDRO DE OLIVEIRA
LEILOEIRO - JUCEPA - 0555214
NORTELEILÕES @NORTELEILOES
(91) 3033-9009 / (91) 98233-4700

LEILÕES ONLINE

1ª/2ª/3ª VARA DO TRABALHO DE MARABÁ
DATA : 30/04/2024 ÀS 09:00
TERRENO COM ÁREA TOTAL DE 301,20MTS², 04 FOGÕES "BRASLAR SIRIUS" DE QUATRO BOCAS E OUTROS

VARAS DO TRABALHO DE SANTARÉM
DATA : 19/04/2024 ÀS 15:00
M. BENZ - MPOLO TORINO GVU, AP. RESIDENCIAL MARINA RESIDENCE, IMÓVEL RESIDENCIAL 345,56M² DE ÁREA TOTAL, E OUTROS

3ª VARA FEDERAL CRIMINAL DA SJPA
1º LEILÃO: 29/04/2024 ÀS 09:00
2º LEILÃO: 07/05/2024 ÀS 09:00
KIA - I/ CERATO EX 1.6N3, TELEVISÃO SONY LCD 40,491 (QUATROCENTOS E NOVENTA E UM) CONTROLES CDE PLAY STATION

VARAS DO TRABALHO DE PARAUAPEBAS
DATA : 29/04/2024 ÀS 14:00
GALPAO COMERCIAL MEDINDO UMA ÁREA TOTAL DE 3.740 M², 01 GERADOR MARCA BRANCO BD 25000 E OUTROS

VARA ÚNICA DE REDENÇÃO
DATA : 19/04/2024 ÀS 13:00
TERRENO - LOTE 21 DA QUADRA A -DEZ (A-10), 3º ZONA, SETOR AEROPORTO, CONCEIÇÃO DO ARAGUAIA

7ª VARA FEDERAL
1º LEILÃO: 17/04/2024 ÀS 10:30
2º LEILÃO: 24/04/2024 ÀS 10:30
TERRENO - NÃO EDIFICADO, SOB O NÚMERO 2601, NA AVENIDA GOVERNADOR JOSÉ MALCHER, TOYOTA - HILUX 2CS DLX E OUTROS

VEJA A RELAÇÃO COMPLETA EM NOSSO SITE E MIDIAS SOCIAIS

www.norteleiloes.com.br
SANDRO DE OLIVEIRA
LEILOEIRO - JUCEPA - 0555214
NorteLeilões @norteleiloes
(91) 3033-9009 / (91) 98233-4700

IMÓVEIS ALUGUEL

1 Arsenal — Aluguel

DOMINGOS SÁVIO
Corretor de imóveis c/ 1298, Vendo, Alugo, Administro seus imóveis, com segurança e rapidez. Contato: Zap 99986-1865. 24h.

1 Ananindeua — Aluguel

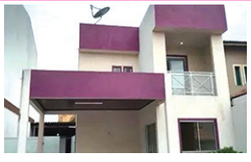

CASA COND. VILLA FIRENZE

200m², 3/4 (1 suíte), 2 vagas de garagem.

F/ 3346.4000/ 98194-1809 C/ J366 CA00280

GALPÃO 750m²
Aluga-se em transversal px BR 316, km 2, c/ sala p/ escritorio e banheiro, e outro BR 316 Km 8 1500m² c/ sala e, escritorio e estacionamento 98171.7445 C/ 1612

RESID. AMAZONAS
Px. Unama BR alugo apto c/ sala, cozinha conjug. 2/4, banh, área serv, garagem.R$ 1.100 c/ cond. F/ 3224-1060 / 99985-5654 C/348

GALPÃO C/ 1.400M2
Alugo excelente próx. o terminal de cargas, pé direito alto, 1.000m2 de estacionamento, escritórios climatizado, vestiário, doca, piso corondú. Área total: 2.400m². Vlr. 25.000,00. F/ 98049-8641

1 Batista Campos — Aluguel

PRÉDIO COMERCIAL
Padre Eutíquio px Pátio Belém c/ 220m² e 520m² e 2.000 m² c/ est. de área construida c/ loja e sobre loja. Tenho outras opções. T/ 98171-7445 C/1612

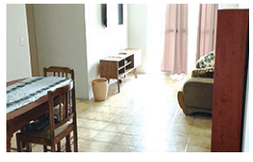

ED RIO MADEIRA

Apto de 96m², 3/4, 1 vaga.

F/ 3346.4000/ 98194-1809 C/ J366 AP01405

ED SOLAR PONCETTI 220M²

Sala 2 amb, sac. 4 suítes, lavabo, coz, à serv. 2 vagas gar.

3346.-4000/ 98194-1809 C/ J366 AP01303

MOBILIADO ALUGO
Excelente ap c/ 266m², amplo salão, 4 suítes, sacadas, copa coz. demais dep., tudo de 1ª, lazer completo. F/ 3224-1060 / 99985-5654 C/348

ED MAJORI 140M²
Andar alto varandas 3 suites gab. lavabo coz. gourmet 4 vgs gar $ 7.700 inc cond IPTU F/ 98098.8401 / 98835.8906 C/ 3040

ANUNCIE AQUI (91) 98568.2618

ED. SAMURAI ALUGO LOFT

Mobil. na Tupinambás e/ Caripunas e Timbiras, c/ 45 m² e vg gar. 3.580 inc. tudo

F/ 99344-4737 Creci 6898

1 Bengui — Aluguel

FRANCISCO NOGUEIRA
Aluga pequeno apto, c/ sala, suíte, cozinha, lajotado p/ R$ 600,00 Inf. 98814-4588 / 98147-7405 C/ 368 Outro de R$ 500,00

1 Comércio — Aluguel

ALUGO/ VENDO
Prédio de 5 andares, salas, piso porcelan. ban. elevador. Em pleno comércio. F/ 98992-7797 / 98853-9771 / 3207-4424 C/ 9779

1 Campina — Aluguel

ALUGO KIT NET
Todo reformado, bem localizado na Frei Gil c/ Ó de Almeida próx. a praça da República. Valor R$ 1.250.00. Tratar: 99981-2466 / zap. 98018-0304 Creci: 2952.

1 Campina
Aluguel

PONTO NA RUA 13 DE MAIO

Ponto de 65m², ideal p/ lojas, comércios, consultórios etc.

3346.-4000/ 98194-1809 C/ J366 Cód PT00045

ALUGO APTO
Na Av. Pres. Vargas Ed. Palácio do Rádio c/ sala, sacada, quarto com ar condicionado, cozinha e banheiro. T/ no Esc. Aluisio Meira. 3224-6422 / 3224-6509. Creci 1941

ED. SELECTO
Av. Pres. Vargas entre Riachuelo e Gen. Gurjão, loft c/ ar cond. banh. e peq. cozinha c/ armário. Contato: 3224-6422 / 3224-6509. Creci 1941.

PREDIO COMERCIAL
Aluga-se ou Vende-se em Av. cm grande fluxo comercial e rodoviario, px. Av. nazare gar p/ 3 carros, 2 salas de espera, 7 salas c/ banheiros e um cadeirante, refeitorio, deposito e pequeno quintal. F/ 98171-7445 / 99913-4003 C/1612

1 Cidade Velha
Aluguel

PONTO COMERCIAL ALUGO

Na 16 Novembro esq c/ Pça Amazonas, c/ 132m2 Prazo contratual: 36 meses. Valor: 5.500

99344-473 C/6898

ANTONIO MARQUES TEIXEIRA

Apto de 70m², sala, 2/4 (1 suíte).

3346.4000/ 98194-1809 C/ J366 Cód. AP01412

1 Cremação
Aluguel

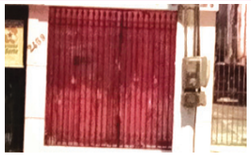

PONTO COMERCIAL

R. Fernando Guilhon 3,5 fte x 7,5 fundos, ideal p/ lojas, consultórios, coworking

F/ 3346.4000 PT00058

1 Coqueiro e Cid Nova
Aluguel

CASA NO CONJ. MAGUARI

Medindo 250m², 3/4 (1 suíte), 1 vaga de garagem.

F/ 3346.4000/ 98194-1809 C/ J366 CA00281

CARLOS IMÓVEIS
Aluga pto. comercial c/ banheiro área de100m2 na Av. Guajará esquina c/ Av Ananin no Conj Guajará F/ 98141-5073 / 98528-0466 C/3106

1 Fátima
Aluguel

ALUGA-SE LOFT
Mobiliado (cama Ortopédica Retrátil) c/divisão ambtes Ed. Unique Stúdio 2368 nº 1609. Incl. IPTU/cond. R$ 3.400. T/ 98304-4087 / 98887-9306.

1 Icoaraci
Aluguel

LOPO DE CASTRO
Esquina med. 20x10 centro de Icoaraci, px do Líder, serve p/ Farmácia, Banco, Lojas etc. Mobilidade 24h, ônibus, vans etc. Inf. 98375-5888

ORLA P. COMERCIAL
Alugo espaço para restaurantes, lanchonete etc. Na Orla, px à Igreja e Feira do Artesato. Inf. 98375-5888

1 Jurunas
Aluguel

GALPÃO ROBERTO CAMELIER

Med. 23x70 estac p/ 50 carros mais Galpão de 1.200m². Preço 25 Mil.

F/ 98098.8401/ 98835.8906 C/3040

1 Marambaia
Aluguel

ALUGO EXC GALPÃO 1.050M2

Ideal p/ grandes empresas escritórios mezanino banhs t/estrut. 18 Mil Reais

98098.8401/ 98835.8906 C/3040

1 Marco
Aluguel

ED PIATÃ

210m², sala para vários amb, 4 suítes, 4 vagas.

3346.4000/ 98194-1809 C/J366 Cód. AP01315

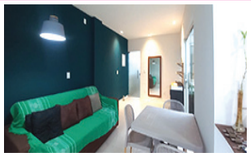

CASA ESTILO APTO

Na R Maiorana 85m², sala 2 amb, suíte, edícula, piscina, vaga gar

3346.4000/ 98194-1809 C/J366 Cód CA00284

GRAÇA SANCHES

R$ 3 Mil, apt no Ed. Guiães de Barros, na Lomas, gar, sala, 3/4, bh, coz

3223.-5387/ 99965.2781 C/2106

CASA ESTILO APTO
Na R Maiorana 85m², sala 2 amb, suíte, edícula, piscina, vaga gar 3346.4000 / 98194-1809 C/J366 Cód CA-00284

PONTO COMERCIAL
560M² Na Av. Duque de Caxias entre Chaco e Humaitá, de 2 pavimentos. 3226.3435 / 98274.1777 C/ 2936

PONTO COMERCIAL

560M² Na Av. Duque de Caxias entre Chaco e Humaitá, de 2 pavimentos.

3226.-3435/ 98274.1777 C/ 2936

1 Nazaré
Aluguel

DEL TETTO
Ed Belem Metropolitan alugo sala com banheiro e garagem. T/98083-4584 / 98375-0511 CRECI 1806

ALUGA
Terreno 2.200m² área, na Av. Gen. Deodoro, serv: colégio, banco, farmácia, concessionária. F/ 98992-7797 / 98853-9771 / 3207-4424. C/ 9779

ED. RIO MIÑO
Andar alto semi mobiliado na Gentil Bittencourt C/45M2 1/4 1 vg de gar. V/ 3.800 incluso tudo F/ 99344.4737 C/ 6898

PRÉDIO COMERCIAL
De 3 pav aluga-se c/ 1.035 m2 de área const. e 12 vagas de garagem Valor: 55.000 + IPTU. 99934.4473 C/ 6898

ED. P. MARGARETH
Alugo ou vendo andar alto sala 2/4 coz banh nascente na Braz de Aguiar F/ 98098.8401 / 98835.8906 C/3040

PRÉDIO COMERCIAL
Av. Mag.Barata px. a Av. Alc. Cacela 5 andares, salas, banh. elevador F/ 3226.3435 / 98274.1777 Creci 2936

ED. RIO MIÑO ANDAR ALTO

Semi mobiliado na Gentil Bittencourt C/45M2 1/4 1 vg de gar. V/ 3.800 incluso tudo

F/ 99344.4737 C/ 6898

ED SÃO JERÔNIMO C/ 110M²

Apto na Gov. José Malcher esq. c/ Wandenkolk, 3/4, s/ vg garagem. R$ 2.900 inc. tudo

99344-.4737 C/ 6898

PRÉDIO COMERCIAL DE 3 PAV

Aluga se c/ 1.035 m2 de área const. e 12 vagas de garagem Valor: 55.000 + IPTU

99934-.4473 C/ 6898

SALA COM. REAL ONE

Alugo Sala Comercial na Gov. J Malcher, com 30 m2, c/ wc, balcão c/pia split.

99344-.4737 C/ 6898

1 Nazaré
Aluguel

ED. PRINCESA MARGARETH

Alugo ou vendo andar alto sala 2/4 coz banh nascente na Braz de Aguiar

F/98098.8401/ 98835.8906 C/3040

ALUGA PRÉDIO COMERCIAL

Av. Mag.Barata px. a Av. Alc. Cacela 5 andares, salas, banh. elevador

F/ 3226.3435/ 98274.1777 Creci 2936

1 Parque Verde
Aluguel

AJC IMÓVEIS ALUGA
No Res. Marajoara I, na Av Bruno Sechi, 1º aluguel, com 2/4, sala com coz. americana, gás, vaga de gar. área de cond. comp. Valor R$ 1500. Cond. incluso Tel/WhatsApp: 99804-3427 Creci:12395

CASA CID. JARDIM II
250m², sala ampla, 4/4 (1 suíte), 2 vagas. 3346.4000 / 98194-1809 C/J366 Cód CA-00248

CONJ PEDRO TEIXEIRA
Alugo casa c/ garagem pátio sala 2/4 coz. wc. e quintal Preço 1.200 98098.8401 / 98835.8906 C/ 3040

COND. PARK VILLE
3.200 inc. cond e IPTU casa c/ gar 3/4 s/ 1 suíte, área c/ churrasq e coz. T/ 98098-8401/ 98835-8906 C/3040

CASA NO CIDADE JARDIM II

250m², sala ampla, 4/4 (1 suíte), 2 vagas.

3346.4000/ 98194-1809 C/J366 Cód CA00248

CONJ PEDRO TEIXEIRA

Alugo casa c/ garagem pátio sala 2/4 coz. wc. e quintal Preço 1.200

98098-.8401/ 98835.8906 C/ 3040

COND. PARK VILLE

3.200 inc. cond e IPTU casa c/ gar 3/4 s/ 1 suíte, área c/ churrasq e coz.

T/ 98098-8401/ 98835-8906 C/3040

1 Pedreira
Aluguel

APTO TERREO
Estilo casa 90 de frente, c/ 2 suites, sala ampla, coz,banh social na Barão c/ Marques. s/ garagem T/ 98205-6145. C/ 3824

PONTO COMERCIAL
No Chaco medindo 450m² em localização privilegiada. F/ 3346.4000 / 98194-1809 C/ J366 PT00057

PONTO COMERCIAL NO CHACO

Medindo 450m² em localização privilegiada.

F/ 3346.4000/ 98194-1809 C/ J366 PT00057

ALUGO TERRENÃO
20x47, Av. P. Miranda px do Lider, serv. p/ empresas, loc. e outros ramos de negócio. F/ 98992-7797 / 98853-9771 / 3207-4424 C/9779

1 Reduto
Aluguel

PONTO COMERCIAL

Rua Ó de Almeida, 215m², com amplo salão, cozinha, depósito, banh masc e fem

3346.-4000/ 98194-1809 C/ J366 Cód PT00059

1 São Braz
Aluguel

GRAÇA SANCHES

R$ 4.500, casa residencial ou comercial, 7/4 (1 suíte), gar 2 car, 3 bh

3223.-5387/ 99965.2781 C/2106

CONDOMÍNIO RESORT BEACH LIFE
Seja um dos primeiros a adquirir um lote residencial no 1º condomínio Resort da grande Belém, com lotes a partir de 160m² (8x20)! Desfrute de um estilo de vida exclusivo em meio a uma infraestrutura de tirar o fôlego com mais de 15 opções de lazer.
Inf. 3346-4000/ 98194-1809

ED. UNIQUE STUDIO

Loft mob.na Boaventura da Silva e/ Castelo Branco e José Bonifácio, vg gar. 3.500.

99344-.4737 C/ 6898

GALPÕES ALUGO
800m² na J. Paulo 300m² J. Malcher, na Duque 600m², R. Camelier 2.000m², sls p/ escr. estaciom. lojas de 220m² e 360m², D. Marreiros px Castelo Branco. F/ 98171-7445 C/1612

NAZARÉ PORTELA
Aluga casa 2 pavimentos px Barros Barreto c/ 1 vaga gar, sala 3/4 sendo 1 suíte + 01 banh de serviço área 1 lavabo. Inf. 98196-2009 zap C/ 4304

ALUGO LOJA TÉRREA
José Bonifácio med. 7x75 frente Augusto Meira, serve p/ qualquer fins comerciais. c/ escritório, academia, lpjade carro, armazem. vlr. R$3.300. F/ (Zap 98805-8418) C/ 3457

RIO SAMARA
José Bonif ent/ Conselheiro e Gentil, andar baixo ¾ 1 suite e 2 vgs $4.260 inc tudo 99344-4737 C/ 6898

GALPÃO NOVO

Na Castelo com Paz de Souza, 300M² 8 Mil

98098-.8401/ 98835.8906 C/ 3040

RIO SAMARA

José Bonif ent/ Conselheiro e Gentil, andar baixo ¾ 1 suite e 2 vgs $4.260 inc tudo

99344-4737 C/ 6898

LOJA TÉRREA UNIQUE STUDIO

Augo Loja com 120 m2, servindo p/ diversos ramos de negócios. Valor: 6.900.

99344-4737 Creci 6898

GALPÃO NOVO
Na Castelo com Paz de Souza, 300M² 8 Mil. 98098.8401/ 98835.8906 C/ 3040

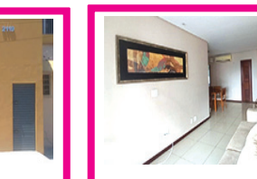

ED ASTORIA TOWER RESIDENC

Apto de 147m², 3 suítes, 2 vagas de garagem.

F/ 3346.4000/ 98194-1809 C/ J366 Cód. AP01414

PONTO COMERCIAL 70M²

Gentil Bittencourt pav térreo e superior, escritórios consult.

3346.4000/ 98194-1809 C/ J366 PT00060

1 Salinas
Aluguel

ALUGO OU VENDO
Em Salinas Aptº com 01 quarto, semi mobiliado, no Ed. Atlantico Norte, ao lado Hotel Solar. 01 mil reais F/ Zap 91 98179.8050 Creci 291

1 Telégrafo
Aluguel

LOJA 200M²
Alugo na Av. Sen. Lemos próx. a feira, todo lajotado, sala p/ escritório e 2 banheiros, peq. quintal. Aluguel R$ 8 Mil. T/ 98171-7445. C/ 1612.

FAÇA SUA ASSINATURA MULTIPLATAFORMA DE O LIBERAL!

ACESSE O QR-CODE PARA MAIS INFORMAÇÕES!

ASSINE AGORA!
(91) 98283-0588

PONTOS DE ASSINATURAS
Shopping Pátio Belém (2° Piso) | Shopping Boulevard (subsolo) | Banca Cabanos (Tv. Padre Eutíquio, entre Mundurucus e Pariquis) | Banca do CID (Tv. Humaitá, com Av. Rômulo Maiorana) | Banca da Shirley (Tv. Padre Eutíquio, com Pariquis).

O LIBERAL

CONDOMÍNIO ECO PARQUE

Apto, está alugado, 2 garagens, sacada, sala estar/ jantar, 3/4 sendo 1 suíte. 375 Mil

Creci 3040

Tel.: 98098-8401/ 98835-8906

1 Tenoné
Aluguel

RESID. RIO JANEIRO
Alugo ótimo apto c/ sala c/ sacada 2 qtos copa coz área serv. e garagem, 1º locação. F/ 3224.1060 / 99985.5654 C/ 348

1 Umarizal
Aluguel

GALPÃO MED: 17X30
Escritório, vg de gar. nosubsolo, bem local. px da Doca, serv. p/ vários ramos de negocios. F/ 98992-7797 / 98853-9771 / 3207-4424. C/9779

GALPÃO MED: 17X30
Escritório, vg de gar. nosubsolo, bem local. px da Doca, serv. p/ vários ramos de negocios. F/ 98992-7797 / 98853-9771 / 3207-4424. C/9779

FRANCISCO NOGUEIRA
Negócios Imobiliários. Creci 368. Contatos: 98147.7405 / 98814.4588.

SMART BOULEVARD
Apto de 68m², 2/4 (1 suíte), 1 vaga de garagem. 3346.4000 / 98194-1809 C/ J366 Cód AP 01396

EDIF. APOLLO
Alugo apto c/ 2 qtos sala c/ sacada cozinha, banh social e garagem. R$ 2.100 Incluso condom. Inf. 3224-1060 / 99985-5654

LOFT ED. CONNEXT

mob. com alto padrão, a Dom Romualdo c/ Domingos Marreiros, c/ 1 vg $5.124 inc. tudo

99344-4737 C/ 689

ALUGO
Na Bernal do Couto, entre Doca e Wandenkolk, apto, salão, sacada, lavabo, três suítes c/ sacada, 1 gourmet, copa-coz. á/ serviço, 2 garagens. T/ no Esc. Aluisio Meira. 3224-6422 / 3224-6509. Creci 1941

IMÓVEIS VENDA

2 Águas Lindas
Venda

URGENTE
Lindo Sítio, 41.125m2, c/ mansão de 220m2, 5 suites,sit. em Águas Lindas, ideal p/ garagem, Transportadora e Minha Casa Minha Vida. Estudo prop. T/ 98118.1863 e 98107-0743

2 Ananindeua
Venda

AJC IMÓVEIS VENDE
No Distrito Industrial Vila com 4 kit Nets, sala,1/4, coz, wc, e quintal, todos grad. px a BR 316 e Av Independência, loc. no Parque São José, Quadra 13, lote 03. Tel/WhatsApp: 99804-3427 (Creci 12395)

AJC IMÓVEIS VENDO
Casa no Conj. Paar com 2/4 s/ 1 suite, ampla sala, coz. gar. P/ 2 carros, forrada e grad. quintal todo laj. px. da feira, posto de saúde e final da linha de ônibus. Tel/WhatsApp: 99804-3427 Creci 12395

VENDO BONITO APTO
C/ sala, sac. 3 suítes, 2 vgs c/ arm. andar alto, pronto p/ morar, área de lazer completa. F/ 98992-7797 / 98853-9771 / 3207-4424. C/9779

TERRENÃO
Vendo excelente próximo da Casa Freitas, á 400 mts da BR rua asfaltada, todo murado, medindo 60 de frente por 32 de fundos, com registro de imóveis, vlr. 1.600.000,00. F/ 98049-8641

COND. CITY PARK
Casa, c/ gara. p/ 3 carros, sala ampla, 5/4, 4 banh, area condominial completa, piscina, academia, salão de festa, parque infantil etc.... medindo 29 de frente por 21 de fundos. R$ 900 mil F/ 98049-8641

CASA CD. TUCURUVI
Sala 2 amb, 2 dormitórios, 2 vagas de garagens 3346.4000 / 98194-1809 C/J366 Cód CA 00246

COND. ECO PARQUE
Exc Ap está alugado 2 gar sacada sala estar jantar 3/4 s/1 suíte 375 Mil 98098.8401 / 98835.8906 C/3040

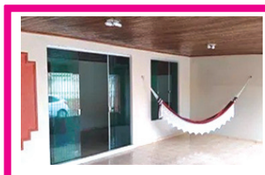

CASA NO COND. TUCURUVI

Sala 2 amb, 2 dormitórios, 2 vagas de garagens

3346.-4000/ 98194-1809 C/J366 Cód CA00246

CONDOMÍNIO ECO PARQUE

Exc Ap está alugado 2 gar sacada sala estar jantar 3/4 s/1 suíte 375 Mil

98098-.8401/ 98835.8906 C/3040

ECO PARQUE
Excelente ap, sala c/ sacada, cozinha americana, 3Qtos (2 suítes) e 2 vgs, com armários Ver www.saranimoveis.com.br Maiores Inf: 3224-1060 / 99985-5654 C/348

APTº COND. FECHADO
BR 316 Km 1, Rua ao lado Jurunense Br, Bairro do Atalaia, 3/4, 2 banh, sala, coz, sac, cond. c/ 2 písc, 2 chur. salão festa, academia, salão jogos, play ground, 1 vg. R$ 350 Mil, aceito prop. F/ 98355-1650 / 99267-5272 / 98807-3924 c/ o prop.

TER. NA PEDREIRINHA
Px. ao Viaduto 27m frente por 52 fundos, todo murado, R$ 900 Mil. T/ doc. Edivaldo Pinheiro. 99960-43364 / 98162-5144 Creci1146 Temos fotos

TERRENÃO VENDO
17X19M² na Est da Providência, na Al. Stoneo Campos, px. ao Shop. Metrópole, c/ edificação, murado, poço artesiano. $60 Mil. 98152-3642 / 99604-3364 C/1146

ED. AUGUSTO ARAÚJO

Apto de 250m², 3 suítes, 2 vagas

Creci 366J

Tel.: 3346-4000/ 98194-1809

Cód. AP01398

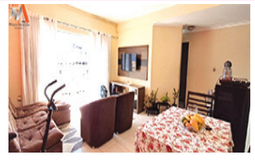

RESIDENCIAL PRIME

Ótimo apto de 68m², sala de estar, 2 dormitórios, 1 vaga.

F/ 3346.4000/ 98194-1809 C/ J366 Cód.AP01415

ED. PRES. PERNAMBUCO

Vendo apto na Pres. Pernambuco c/ 240 m2, 3 suítes e 3 vgs de garagem.

Tratar: 99344-4737 Creci 6898

2 Batista Campos
Venda

TERRENO EDIFICADO
De 265m³ na travessa São Francisco. 3346.4000 / 98194-1809 C/ J366 Cód. 4761

PADRE J. ANCHIETA
Apto de 158m², sala 2 amb, 3/4 (1 suíte), 2 vagas. 3346.4000 / 98194-1809 C/ J366 Cód. AP00623

COND. D. FRANCISCO
76m², sala 2 amb, 2 dormitórios, 1 vaga rotativa 3346.4000 / 98194-1809 C/J366 Cod. AP 01314

ED. AUGUSTO ARAÚJO
Apto de 250m², 3 suítes, 2 vagas. 3346.4000 / 98194-1809 C/ J366 AP01398

PRES. PERNAMBUCO
Vendo apto na Pres. Pernambuco c/ 240 m2, 3 suítes e 3 vgs de garagem. Tratar: 99344-4737 Creci 6898

ED. AUGUSTO ARAÚJO

Apto de 250m², 3 suítes, 2 vagas.

3346.-4000/ 98194-1809 C/ J366 AP01398

COBERTURA
Ed. Paul Ricard Rua dos Tamoios, à 1 quadra da P B. Campos, c/ 520m2, 4 suítes, piscina, 3 vgs gar 99344.4737 C/ 6898

R. DOS MUNDURUCUS
Vende casa com sala, 04 suites, area serv,coz Próx à praça Batista Campos 3226.3435 / 98274.1777. C/ 2936

VENDO CASA
Terrea med. 15x30 Tupinambás C/Pariquis, falta peq. reparo. P/ RES. ou comercial. $1.200.000,00. Zap 98805-8418) / 3085-2455 C/3457

SUA NOTÍCIA EM O LIBERAL

VOCÊ REPÓRTER

Mande sua foto, vídeo ou texto com sugestões de pauta ou denúncia.

Nossa equipe vai entrar em contato.

(91) 98565-7449

ou via link:

www.OLIBERAL.COM/EU-REPORTER

O LIBERAL

2 Batista Campos
Venda

COND. DOM FRANCISCO

76m², sala 2 amb, 2 dormitórios, 1 vaga rotativa

3346.-4000/ 98194-1809 C/J366 Cod. AP01314

EDP PADRE JOSE ANCHIETA

Apto de 158m², sala 2 amb, 3/4 (1 suíte), 2 vagas.

3346.-4000/ 98194-1809 C/ J366 Cód. AP00623

TERRENO EDIFICADO

De 265m³ na travessa São Francisco.

3346.-4000/ 98194-1809 C/ J366 Cód. 4761

COBERTURA ED. PAUL RICARD

Rua dos Tamoios, à 1 quadra da P B. Campos, c/ 520m2, 4 suítes, piscina, 3 vgs gar

99344-.4737 C/ 6898

VENDE RUA DOS MUNDURUCUS

Casa com sala, 04 suites, area serv,coz Próx à praça Batista Campos

3226.-3435/ 98274.1777. C/ 2936

2 Bengui
Venda

FRANCISCO NOGUEIRA
Prédio esquina 2 pav e terrace c/ muitos comp quintal grande murado $230.000 doc ok. 98814.4588 C/ 368

2 Comércio
Venda

CASA COMERCIAL VENDE-SE

2 Pav. na 3 de Maio entre Caripunas e Fernando Guilhon, c/ 520m², terreno 12x57.

99934-.4473 C/ 6898

ED. NUNO ALVARES

Manoel Barata 42m2 c/ sala 1/4 banh, e coz docum desocupado 120 Mil

98098.8401/ 98835.8906 C/ 3040

ED NUNO ALVARES
Vendo Kit Net com sala, um quarto e banheira, frente p/ nascente. 13º andar. Somente R$ 110.000. Inf. 3224-1060 / 99985-5654 C/348

2 Campina
Venda

ED. SEGALL 104 M2

Assis de Vasconcelos em frente ao Teatro da Paz, andar baixo 2/4 s/ 1 suite, 1 vaga

99344-.4737 C/ 6898

COBERTURA EUGÊNIO SOARES

750 m2 ampla sala estar, sala jantar, escritório, sala de reuniões, lavabo, 3 suíte

99344-.4737 C/ 6898

FRANCISCO NOGUEIRA
Negócios Imobiliários. Creci 368. Contatos: 98147.7405 / 98814.4588.

ED. EUGENIO SOARES
Apto de 390m², sala p/ vários amb, sac. 3 suítes, 2 vagas. 3346.4000/ 98194-1809 C/ J366 Cód AP00952

ED CHAMIÊ
Sala comercial 35m² c/recepção e wc elevad. vista p/ o complexo Ver-o-peso 98375-0511 / 98083-4584. C/1806

VENDE-SE CASA
A Preço de banana, praça da Reública Rua Aristides Lobo/Rua Piedade metragem da casa largura do terreno 5,80mts, área do terreno 103,55m, área construida 124,30m. T/ 99111-4802

2 Canudos
Venda

CASA TERREA EM CANUDOS

Na Francisco Monteiro e/ Silva Rosado e Roso Danin, c/ 220 m², c/ salão 3/4 1 suíte

99344-.4737 C/ 689

2 Castanhal
Venda

NOVO ESTRELA
Ótimo casa. Vendo de esquina 10x30 c/ 3/4 (1 suíte) sala, coz americana, garagem. Ver www.saranimoveis.com.br F/ 3224-1060 / 99985-5654 C/ 348

2 Castanheira
Venda

RES. CASTANHEIRA 450M²

Ampla casa no Cond. fechado. Na Pass. São Pedro, prox. Ao Hospital Metropolitano.

99344-.4737 C/ 6898

APTO ED. TAHITI
BR Km 01, 80m², 2/4, 1 banheiro, Sala, Cozinha com balcão, Área de serviço, vaga garagem, Térreo, Nascente. R$ 150 Mil. Zap: 98250-6697

DOMINGOS SÁVIO
Corretor de imóveis c/ 1298, Vendo, Alugo, Administro seus imóveis, com segurança e rapidez. Contato: Zap 99986-1865. 24h.

ED VILLA LOBOS

133m², sala 2 amb, sacada, 3/4 (1 suíte), 1 vaga

Creci 366J

Tel.: 3346-4000/ 98194-1809

Cód. AP01311

2 Cremação
Venda

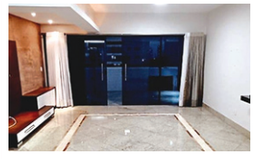

ED TORRE MOLINA

Apto de 165m², 3 suítes, 2 vagas.

F/ 3346.4000/ 98194-1809 C/ J366 AP01406

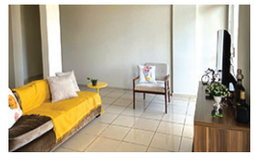

ED VILLA LOBOS

133m², sala 2 amb, sacada, 3/4 (1 suíte), 1 vaga.

3346.-4000/ 98194-1809 C/J366 Cód. AP01311

ED. ILHA DE MAUI 107M2

Cond. completo andar alto 2 vagas sacada 3/4 sendo 1 suíte. $700 Mil

98098-.8401/ 98835.8906 C/ 3040

2 Coqueiro e Cid Nova
Venda

CARLOS IMÓVEIS
Vende casa Tv. Urululu próx. Av. Mário Covas c/ 330,00m2 (10x33) c/ casa: sala 2 quartos banheiro copa coz. quintal c/ área serviço. 98141-5073 98528-0466 C/ 3103

CARLOS IMÓVEIS
Venda casa no Conj. Maguari c/ sala 3 quartos sendo um suite e close banheiro social copa coz quintal c/ lavanderia e depósito. Inf. 98141-5073 98528-0466 C/ 3103

CARLOS IMÓVEIS VEND
Prédio Comercial c/ resid. na C.Nova c/ Arterial 18 px. Banco Itaú e Brasil. 98141-5073 98528-0466 C/ 3103

FRANCISCO NOGUEIRA
Vendo apto Cj Stelio Maroja térreo c/ garagem sala 3/4 sendo 1 suíte copa cozinha banh área serv $180.000,00 T/ 98814-4588 Creci 368

ED JARDIM DO LAGO
350m², sala 2 amb, 4 suítes, 2 vagas. 3346.4000 / 98194-1809 C/J366 Cód CA-00258

CIDADE NOVA V WE 64
Casa c/ 2 salas, 2/4, 2 banheiro 2 coz 2 área serv garagem c/ 2 vagas 3226.3435 / 98274.1777 C/ 2936

2 Coqueiro e Cid Nova
Venda

ED JARDIM DO LAGO

350m², sala 2 amb, 4 suítes, 2 vagas.

3346.-4000/ 98194-1809 C/J366 Cód CA00258

NA CIDADE NOVA V WE 64

Casa c/ 2 salas, 2/4, 2 banheiro 2 coz 2 área serv garagem c/ 2 vagas

3226.-3435/ 98274.1777 C/ 2936

CARLOS IMOVEIS VENDE

Prédio comercial c/ residência na Cidade Nova próx.Av. D. Zico.

98141-5073 98528-0466 C/ 3103

CASA 3 PAVIMENTOS
Na Cidade Nova V, próximo à Arterial 18, com escritura pública, pronta para financiamento. No 1° piso: sala, sala de jantar, 02 quartos, 01 suíte, cozinha, banheiro social, garagem para 2 carros, área de serviço, quintal com churrasqueira. 2° piso: sala, suíte com closet e varanda na frente. 3° piso: amplo salão, banheiro social e varanda atrás. Aceitamos propostas semente de imóveis. Contato: (91) 98511-4994. Falar com Manoel Santana.

2 Curió-Utinga
Venda

RES. ANTONIO VINAGRE

Cont sala, 2/4 banh social, cozinha e área serv. 1 vaga de garagem. 64m²

3346-4000/ 98194-1809 Cód AP01362

CASA NO MORADA VERDE

Casa de 140m², 6 dormitórios, 2 suítes, 2 vagas.

3346.4000/ 98194-1809 C/ J366 Cód. CA00286

2 Fátima
Venda

VENDO TERRENÃO
Med: 30x50, 1.500m² bem loc. todo murado, doc. serv. p/ empresas, transportadoras. F/ 98992-7797 / 98853-9771 / 3207-4424. C/9779

2 Guamá
Venda

VENDO PORTO
Na Bernardo Sayão, com alto calado, 1.600m2 com prédio 2 pavimentos, com lojas e aptos, bom p/ depósitos. Inf. 98196-2009 zap C/ 4304

VENDO CASAS
3 de Outubro recuada garagem p/ 4 carros sala 2/4 cozinha, banheiro e área serv e quintal, bom acabamento e uma casa em construção Inf. 98196-2009 zap C/ 4304

TERRENO
Na Rua Paes de Souza 6x25 rua larga bom p/ kit-net, depósito, comércio e residência. Inf. 98196-2009 C/ 4304

ATT. EMPRESÁRIOS
Área comercial +- 600m2 bem no fuxico da feira do Guamá. Compre Inf. 98196-2009 zap C/ 4304. P.S vou até a sua empresa

CASA 2 PAVIMENTOS
Aceito financ. 2 vagas gar sala, copa, coz wc 4/4 sendo 1 suíte grande quintal. Departamento Imobiliário agendar visita 98196-2009 zap C/ 4304

2 Icoaraci
Venda

VENDO LOTES
Med: 15x30 no Alphaville em Outeiro, Cond. pronto, lazer comp. quitados. Informações. F/ 98992-7797 / 98853-9771 / 3207-4424 C/9779

AUG. MONTENEGRO
Terreno 38,50x500 preço excelente Km 9, ótimo p/ empresas, faculdades, etc. Tenho outro terreno de 15x42 Inf. 98373-5888 C/ 3813

ESQUINA 280X50
Posto de combustivel, centro comercial, academia, mercadão de bairro, centro lotérico, lojas de varios ramos. C/ 2813. 98285-9872.

2 Interior do Estado
Venda

VENDO ÁREA
C/ recursos minerais, terreno de várzea c/ muitos açaízais, madeira de lei. Na PA 151, 4 casas, protegendo área td c/ 250 hectares. F/ 98992-7797 / 98853-9771 / 3207-4424 C/ 9779

CARLOS IMOVEIS
Vende em Soure c/Garagem rendario quarto coz. 2 auites (5.50 x 55). 98141-5073 98528-0466 C/ 3103

EXCELENTE FAZENDA
C/ 130 hectares vendo em COLARES, porteira fechada, 32 cabeças de gado, trator e roçadeira curral, casa sede, rio no fundo, arvores frutiferas etc.... R$ 2.200.000.00, aceita-se carro, imovel em belem, fazilita pagto, financia direto c/ propietario ou banco. F/ 98049-8641

EXCELENTE SITIO
Em Benfica. Vendo 4 qtos (2 suítes) amplas salas, terr. 50 x 400 a 27 km de Belem. 3224-1060 / 99985-5654 C/ 348 www.saranimoveis.com.br

ÓTIMO SÍTIO
Em Benevides B. Sta Mª Benfica c/ casa, 2 qtos (1 suíte) salão coz e varanda, terreno c/ 03ha, fundo p/ igarapé Itapepocu ideal p/ qualquer emp. F/ 3224-1060 / 99985-5654 C/ 348

VENDO ÁREA
C/ recursos minerais, terreno de várzea c/ muitos açaízais, madeira de lei. Na PA 151, 4 casas, protegendo área td c/ 250 hectares. F/ 98992-7797 / 98853-9771 / 3207-4424 C/ 9779

URGENTE
Excelente Área Rural c/ 400Ha. Titulada e registrada, Em Primavera. Aceito proposta. Tratar 98118.1863 e 98107-0743

URGENTE
Exc. Área Rural c/ 353Ha. Titulada e registr. na Estrada Mosqueiro, ramal Aracy, Santa Barbara. Estudo prop. T/ 98118.1863 e 98107-0743

2 Jurunas
Venda

JARDIM DAS PÉROLAS
Apto de 117m², 2/4 (1 suíte), 1 vaga. 3346.4000 / 98194-1809 C/J366 Cód AP01400

RES. JARDIM DAS PÉROLAS

Apto de 117m², 2/4 (1 suíte), 1 vaga.

3346.-4000/ 98194-1809 C/J366 Cód AP01400

APTO NO ED. STRAUSS 340M

Apto na Caripunas entre Apinagés e Tupinambás, andar alto, 3 vgs garagem.

99344-.4737 C/ 6898

GRANDE TERRENO
De esquina, único no local Mundurucus c/ Carlos de Carvalho, próx. Hospital Ophir Loyola bom para clínicas, laboratórios, padaria, farmácias, prédios porte médio, etc. Inf. 98196-2009 C/ 4304

TORRES LIBERTO
Vendo apartº na Tamoios c/ 124 m2, andar baixo, 3 suites e 2 vgs gar. Lazer completo 99344-4737 C/6898

APTO ED. STRAUSS
340M² Apto na Caripunas entre Apinagés e Tupinambás, andar alto, 3 vgs garagem. 99344.4737 C/ 6898

DOMINGOS SAVIO
Cobertura Duplex 240mts 3 suítes 3 vgs sauna pisc. Cond. comp. Zap 99986-1865. C/ 1298 24 hs.

GRAÇA SANCHES
R$ 350 Mil casa 2 pav. ter. 6x30m na Av Roberto Camelier Vila da Mata F/ 3223.5387 / 99965.2781. C/2106

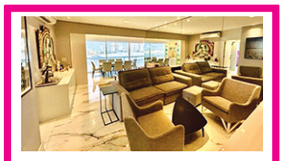

TORRES LIBERTO

Vendo apartº na Tamoios c/ 124 m2, andar baixo, 3 suites e 2 vgs gar. Lazer completo

99344-4737 C/6898

2 Marambaia
Venda

CASA EM VILA
Próx. Mateus na Marambaia falta reparos, muito reparo. Preço 60 mil. 98098.8401 / 98835.8906 C/3040

VENDO TERRENÃO
Av. A. Monten. c/ 20.000m², frente p/ pista, bem loc. doc. serv. p/ colégios, transport. F/ 98992-7797 / 98853-9771 / 3207-4424. C/9779

VENDO TERRENO
Med: 5x10 na Pass- Boa Ventura. Av. Aug. M, ent. lado do S. Formosa, há 200mts, td doc. F/ 98992-7797 / 98853-9771 / 3207-4424. C/9779

VENDO TERRENO
Med: 2000m² Há 100m da Av. Aug. Monten. rua asfalt. serv. p/ kit nets, pous. empresas. F/ 98992-7797 / 98853-9771 / 3207-4424. C/9779

ED PIAZZA TOSCANA
Apto de 88m², 3/4 (1 suíte), 1 vaga de garagem. 3346.4000 / 98194-1809 C/ J366 Cód AP 01392

CJ. PEDRO A. CABRAL
Casa 119m², sala 2 amb, 3/4 (1 suíte), 1 vaga. 3346.4000 / 98194-1809 C/J366 Cód CA-00245

MIRITI GOLFE MARINA
Vendo 2 lotes no Miriti, na BR 316, Marituba, px área de lazer, c/ 907 e 1.027 m2. 99344-4737 C/6898

2 Marambaia
Venda

CJ. PEDRO A. CABRAL

Casa 119m², sala 2 amb, 3/4 (1 suíte), 1 vaga.

3346.-4000/ 98194-1809 C/J366 Cód CA00245

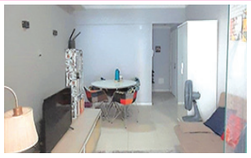

ED PIAZZA TOSCANA

Apto de 88m², 3/4 (1 suíte), 1 vaga de garagem.

3346.-4000/ 98194-1809 C/ J366 Cód AP01392

PIAZZA TOSCANA
Aptos com 2 ou 3 qtos, sendo 1 suíte, sala, sacada, cozinha, área de serviço e garagem, restam poucas unidades, aceita financiamento, o condomínio dispõe de 25 ítens de lazer, segurança 24 hs. Desconto de 25.000,00 para aptos de 2 qtos e 30.000,00 para aptos de 3 qtos. Inf. 98851-1030, Creci 12339.

VENDO TERRENO
Med: 2000m² Há 100m da Av. Aug. Monten. rua asfalt. serv. p/ kit nets, pous. empresas. F/ 98992-7797 / 98853-9771 / 3207-4424. C/9779

VENDO TERRENÃO
Av. A. Monten. c/ 20.000m², frente p/ pista, bem loc. doc. serv. p/ colégios, transport. F/ 98992-7797 / 98853-9771 / 3207-4424 C/9779

CASA EM VILA

Próx. Mateus na Marambaia falta reparos, muito reparo. Preço 60 mil.

98098-.8401/ 98835.8906 C/3040

2 Marituba
Venda

LOTES MIRITI GOLFE MARINA

Vendo 2 lotes no Miriti, na BR 316, Marituba, px área de lazer, c/ 907 e 1.027 m².

99344-4737 C/6898

CARLOS IMOVEIS
Vende Apto. térreo no residencial Citta Maris na BR 316 c/ sala 1/4 banheiro copa coz. área. Valor 100.000,00 ou aluguel 800,00 Inf. 98141-5073 98528-0466 C/ 3103

VENDO TERRENO
100x400m em Marituba Vlr R$ 800 Mil. Seco p/ loteamento ou investimento, documentado. F/ (Zap 98805-8418) / 3085-2455 C/3457

2 Marco
Venda

ED SOHO
Apto de 94m², sala 2 amb, sacada, 2 suítes, 1 vaga. 3346.4000 / 98194-1809 C/ J366 Cód. AP01302

RES. ALM. BARROSO

Vendo apartº 3º andar, prédio de escadas, c/ 60 m2, 2/4 e 1 vg de garagem.

Tratar: 99344-4737 Creci 6898

VENDO CASA 2 PAV.
Pass. São Francisco, 101 Av. Duque Caxias frente superm. Líder, c/ 3/4 s/ 2 suítes, wc social área serviço, gradeada, forrada T/ 98131-6300.

PONTO COMERCIAL
80M². ALM. Barroso, lado do hosp. Aeronau, frente P/ pista, 2 sals, escri Coz, etc, 2 portas em blindex Tel. 98205-6145. C/3824 Aluguel ou venda

ED MAIORI 140M²
3 suítes andar alto varandas gab. lavabo coz gourmet 4 vgs gar $7.700 inc cond IPTU 98098.8401 / 98835.8906 C/ 3040

CASA 2 PAVIMENTOS
Alameda Olimpia Vileta entre 25 e Almirante gar 3/4 1 suíte 240 Mil. T/ 98098.8401 / 98835.8906 C/3040

D CLASSIQUE ANGUST.
Sala c/ sac 3/4(1 suite), wc social, área e wc serv. garag, cond. completo 98375-0511 / 98083-4584 C/1806

ALAMEDA BELCHIOR
Casa de 380m², 3 suítes, 2 vagas de garagem. 3346.4000 / 98194-1809 C/ J366 CA00279

RES. ALM. BARROSO
Vendo apartº 3º andar, prédio de escadas, c/ 60 m2, 2/4 e 1 vg de garagem. Tratar: 99344-4737 Creci 6898

CASA NA ALAMEDA BELCHIOR

Casa de 380m², 3 suítes, 2 vagas de garagem.

3346.-4000/ 98194-1809 C/ J366 CA00279

ED SOHO

Apto de 94m², sala 2 amb, sacada, 2 suítes, 1 vaga. .

3346.-4000/ 98194-1809 C/ J366 Cód. AP01302

ED MAIORI 140M² 3 SUÍTES

Andar alto varandas gab. lavabo coz gourmet 4 vgs gar $7.700 inc cond IPTU

98098.8401/ 98835.8906 C/3040

VENDO CASA 2 PAVIMENTOS

Alameda Olimpia Vileta entre 25 e Almirante gar 3/4 1 suíte 240 Mil

98098-.8401/ 98835.8906 C/3040

2 Mosqueiro
Venda

CASA NO ARIRAMBA 188,70M²

Jardim, pátio, sala, coz. 3/4 s/ um suite, bh social, área lazer c/ churrasq. 2 vgs gar.

99986-.5758

ARIRAMBA
Vdo otima casa toda terrea 5suites (2 fora) piscina churrasqueira quadra (pqn) sala coz limpa. Al. Jardim do Sol. 340 Mil. T/ Anthonyo Jayhme. 980885001. C/ 1318. Ligue agora, aqui ninguem dorme.

ESPETACULAR CASA
Fte p/ furo das Marinhas em Bacabeira 3 qtos 2 banh. salões, churr. trapiche. Ver site www.saranimoveis.com.br 3224.1060 / 99985.5654 C/348

2 Nazaré
Venda

ALDEBARO KLAUTAU
630m², salão amplo para vários amb 4 suítes, 4 vagas garagem. 3346.4000 / 98194-1809 C/ J366 AP00969

GRAÇA SANCHES

Vendo 350 Mil, Aptº Ed. Casa Blanca, sala ampla, 2/4, bh soc, coz. dce,

3223-5387/ 99965-2781 C/ 2106

GRAÇA SANCHES

R$ 700 Mil, casa 3/4 s/ 2 suítes, gar 2 car, no Jardim Independência

3223.-5387/ 99965.2781

ORLANDO S. FILHO
Sala 2 amb, 3/4 (1 suíte), 1 vaga. 3346.4000/ 98194-1809 C/ J366 Cód. AP01008

JOÃO PAULO II
Apto c/ 03 qtos sendo um suíte e garage na Ruy Barbosa próx. José Malcher c/ garag. ótimo acabto 440 Mil Reais Lig. 98179.8050 Creci 291

ED ESTORIL
Apto c/ sala, 3/4 s/ 1 suite, banheiro social e de serviço, garagem. 450 mil reais. F/ Zap 98179-8050. C/ 291

ED. N. SRA. DE NAZARÉ

Em plena Av. Nazaré c/ 150m2 3/4 sendo 1 suíte visão p/ o círio. V/ 600 Mil Reais

Creci 3040

Tel.: 98098-8401/ 98835-8906

Amazônia no foco do debate mundial

LIBERAL AMAZON

Uma plataforma bilíngue de conteúdos exclusivos sobre a Amazônia Brasileira.

FOTOS: DORGIVAL VIANA, THIAGO GOMES E IGOR MOTA

www.liberalamazon.com

ACESSE O **QR CODE** AO LADO E CONFIRA!

PATROCÍNIO

GRUPO BBF

BANCO DA AMAZÔNIA
Movimentando a Amazônia. E a sua vida.

2 Nazaré
Venda

SALA COMERCIAL 52M2

Ed. Generalíssimo Deodoro, na Generalíssimo, esquina com Gentil, 4 salas banh. copa

99344-.4737 C/ 6898

PONTO COMERCIAL

De 196m² na Governador José Malcher.

3346.-4000/ 98194-1809 C/J366 Cód CA00240

VENDO COBERTURA
C/ 240m², sl estar/ jantar , 3/4 s 1 suíte, cop. coz. área serv., b. soc. Obs: andar superior. F/ 98992-7797 / 98853-9771 / 3207-4424 C/9779

VENDO APTO
Ed. Marechal, c/ ampla sala, sac. 3/4 s 1 suíte, dep, c/ arm fixo, 1 vg, andar baixo, px Doca. F/ 98992-7797 / 98853-9771 / 3207-4424 C/9779

VENDO CASA
Benjamim c/ Henrique Gurjão, servindo para residência ou comércio. T/ 3224-6422 / 3224-6509. Creci 1941/ PA.

VENDO COBERTURA
C/ 240m², sl estar/ jantar , 3/4 s 1 suíte, cop. coz. área serv., b. soc. Obs: andar superior. F/ 98992-7797 / 98853-9771 / 3207-4424. C/9779

ED SAINT HONORÉ

Sala ampla, 4 suítes, 3 vagas, 320m².

3346.-4000/ 98194-1809 C/J366 Código AP01091

ED ORLANDO SOUZA FILHO

Sala 2 amb, 3/4 (1 suíte), 1 vaga.

3346.-4000/ 98194-1809 C/ J366 Cód. AP01008

ED ALDEBARO KLAUTAU

630m², salão amplo para vários amb 4 suítes, 4 vagas garagem.

3346.-4000/ 98194-1809 C/ J366 AP00969

ED.PALAIS ROYAL B.AGUIAR

290m2 1 por andar 3 vagas sacada 3 suites gabinete lavabo 1.300.000

98098-.8401/ 98835.8906 C/ 3040

CJ. JARDIM IPIRANGA 177M²

Av. Bráz de Aguiar entre Gen. Deodoro e Quintino Bocaiuva, andar alto.

99344-.4737 C/ 6898

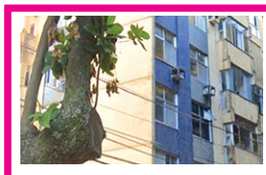

ED. OURO NA AV. NAZARÉ

3/4 sendo 1 suite garagem rotativa preço 500 mil

98098-.8401/ 98835.8906 C/ 3040

VENDO APTO
Ed. Marechal, c/ ampla sala, sac. 3/4 s 1 suíte, dep, c/ arm fixo, 1 vg, andar baixo, px Doca. F/ 98992-7797 / 98853-9771 / 3207-4424. C/9779

2 Outeiro
Venda

VENDO EXC. LOTES
Med: 15x30 no Alphaville em Outeiro, Cond. pronto, lazer comp. quitados. Informações. F/ 98992-7797 / 98853-9771 / 3207-4424 C/9779

2 Parque Verde
Venda

PARK VILLE 580 MIL
Exc. casa c/ gar 3/4 s/ 1 suíte, área c/ churrasq e coz americana. T/ 98098.8401 / 98835.8906 C/ 3040

CASA GREENVILLE I

Casa de esquina, no Cond. Fechado, na Aug. Montenegro, 2 pav. lazer completo.

99344-4737 Creci 6898

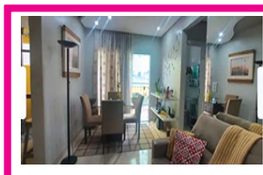

RIO DAS PEDRAS

Sac. gar. 2/4 sendo 1 suíte, todo decorado e armários $340 Mil. Ac. financ

98098.8401/ 98835.8906 C/ 3040

PARK VILLE 580 MIL

Exc. casa c/ gar 3/4 s/ 1 suíte, área c/ churrasq e coz americana.

T/ 98098.8401/ 98835.8906 C/ 3040

RIO DAS PEDRAS
Sac. gar. 2/4 sendo 1 suíte, todo decorado e armários R$ 340 Mil. Ac. financ. T/ 98098.8401 / 98835.8906 C/ 3040

FRANCISCO NOGUEIRA
Negócios Imobiliários. Creci 368. Contatos: 98147.7405 / 98814.4588.

COBERTURA
Rio das Pedras 3/4 suite sala sacada Churraq. 2 vagas duplex transf. 400mil. Prest. 2mil saldo 180mil. T/ Anthonyo Jayhme 98088-5001. Cr 1318

CASA NO CIDADE JARDIM II

250m², sala ampla, 4/4 (1 suíte), 2 vagas

Creci 366J

Tel.: 3346-4000/ 98194-1809

Cód. CA00248

2 Pedreira
Venda

ED MONTESE
Apto de 79m², 3/4 (1 suíte), 1 vaga. 3346.4000/ 98194-1809 C/J366 Cód AP01401

EDIF. GIUSEPPE VERDI
2/4 s/ 1 suíte, garagem, dep. emp. 4º andar, e elevadores. Na Vileta c/ Marquês 340 Mil ac. financiamento. T/ 98205-6145. C/3824

ED TORRES DUMONT
Apto 86m², 3/4 (1 suíte), 2 vagas F/ 3346.4000/ 98194-1809 C/ J366 AP01404

ATENÇÃO
Temos unidades, disponíveis p/ venda no novo empreendimento, sala 2 amb, sac 2/4 1 suíte 3346.4000 / 98194-1809 C/J366

ANGELINA MAIORANA
Vendo apartº mobiliado na Trav. Pirajá, c/ 88 m2, 2/4 e 1 vg de garagem. Tratar: 99344-4737 Creci 6898

ED PARTENON
Apto de 92m², sala 2 amb, sacada, 3/4 (2 suítes), 1 vaga. 3346.4000 / 98194-1809 C/ J366 Cód AP00672

ED. IDEALLE
3/4 s/ 1 suíte andar alto 2 vagas cond. completo R$ 670 Mil 98098.8401 / 98835.8906 C/3040

ED RIO FIGUEIRA
Apto de 73m², sala 2 amb, sacada, 3/4 (1 suíte), 1 vaga 3346.4000 / 98194-1809 C/ J366 Cód AP00663

ED FIRENSE 107M2
Andar alto sacada sala estar jantar 3/4 sendo 1 suíte 500 mil. 98098.8401 98835.8906 C/ 3040

ED. KRIMET

Apto duplex de 232m², 3/4 (1 suíte), 1 vaga

Creci 366J

Tel.: 3346-4000/ 98194-1809

Cód. AP01389

Mande sua foto, vídeo ou texto com sugestões de pauta ou denúncia.
Nossa equipe vai entrar em contato.

(91) 98565-7449

ou via link:

www.OLIBERAL.COM/EU-REPORTER

O LIBERAL

2 Pedreira
Venda

GRAÇA SANCHES

R$ 600 Mil aptº Ed. Firenze, gar sala 2 amb. 3/4 (1 suíte) bh soc, coz.

F/ 3223-5387/ 99965-2781.C/ 2106

ED. MONTE VARESE
Tv Lomas Valentinas, sala, 3/4 1 suíte gab sacada, banh. soc e serv 2 vgs 3226.3435 / 98274-1777 C/2936

VENDO IMOVEL
Na Lomas Valentinas nº 1073, entre Marques e Visconde, Medindo 12x30 de fundos, excelente p/ fins de investimentos comercias, fotos no endereço no Google. (zap) T/ 99118-6173

CASA 2/4 VENDO
Desocupda coz. banh. terrace, alvenaria, Al. N. Horiznte 150 Mil. A. Everdosa px. Vileta. T. Anthonyo Jayme. 98088-5001. Creci-1318

ÁREA DE 1000M²
Vende-se em transversal e próx. da Pedro Miranda e da feira, t/ murado e doc. V/ R$ 2 Milhões. F/ 98171-7445 / 99913-4003 C/1612

TERRENO DE 14X70M
Vende-se em transversal e próx. da Pedro Miranda e da feira, t/ murado e doc. V/ R$ 2 Milhões. F/ 98171-7445 / 99913-4003 C/1612

BARBADA SÓ HOJE
55 Mil casa tipo Apto c/ sala, copa, coz, banh. social, Á de servç. lajotada pronta p/ morar. em vila na estrela px. Antonio Verdosa T/. 98618-1999 / 98311-2270 Zap

ED. ANGELINA MAIORANA

Vendo apartº mobiliado na Trav. Pirajá, c/ 88 m2, 2/4 e 1 vg de garagem.

Tratar: 99344-4737 Creci 6898

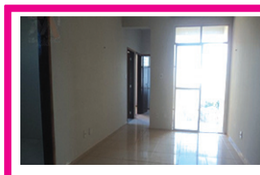

ED JARAMA

Apto de 70m², sala 2 amb, sacada, 2/4, 1 vaga.

3346.-4000/ 98194-1809 C/ J366 Cód. 4171

ATENÇÃO TEMOS UNIDADES

Disponíveis p/ venda no novo empreendimento, sala 2 amb, sac 2/4 1 suíte

3346.-4000/ 98194-1809 C/J366

PONTO COMERCIAL NO CHACO

Medindo 450m² em localização privilegiada.

F/ 3346.4000/ 98194-1809 C/ J366 PT00057

ED RIO FIGUEIRA

Apto de 73m², sala 2 amb, sacada, 3/4 (1 suíte), 1 vaga

3346.-4000/ 98194-1809 C/ J366 Cód AP00663

ED. IDEALLE 3/4 S/1 SUÍTE

Andar alto 2 vagas cond. completo R$ 670 Mil

98098-.8401/ 98835.8906 C/3040

ED TORRES DUMONT

Apto 86m², 3/4 (1 suíte), 2 vagas

F/ 3346.4000/ 98194-1809 C/ J366 AP01404

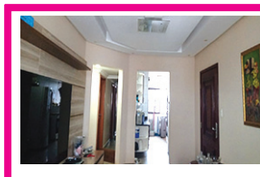

ED PARTENON

Apto de 92m², sala 2 amb, sacada, 3/4 (2 suítes), 1 vaga.

3346.-4000/ 98194-1809 C/ J366 Cód AP00672

ED FIRENSE 107M2

andar alto sacada sala estar jantar 3/4 sendo 1 suíte 500 mil

98098-.8401 98835.8906 C/ 3040

ED MONTESE

Apto de 79m², 3/4 (1 suíte), 1 vaga.

3346.-4000/ 98194-1809 C/J366 Cód AP01401

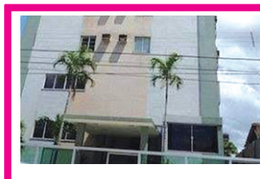

ED VANCOUVER

93m², sala 2 amb, sacada, 3/4 (1 suíte), 1 vaga.

3346.-4000/ 98194-1809 C/J366 Cód AP01318

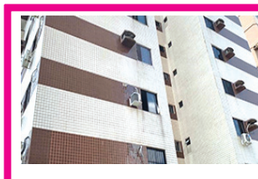

AP NO ED. MONTE VARESE

Tv Lomas Valentinas, sala, 3/4 1 suíte gab sacada, banh. soc e serv 2 vgs

3226.-3435/ 98274-1777 C/2936

2 Reduto
Venda

VENDE/ALUGA CASA

Na Rui Barbosa / 02 amp salões, banhs gar p/ 12 car. totaliz 1.550m2

3226.-3435/ 98274.1777 C/2936

ED. BATISTA CAMPOS

Apartº na Doca esq Tiradentes c/ 131 m2, 3/4 sendo 1 suite, e 1 vg de garagem.

T/ 99344-4737 Creci 6898.

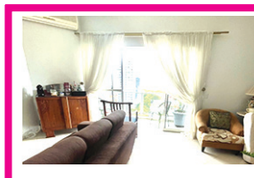

ED. MONTE PARNASO 190M²

Apto por andar, na Quintino, entre Boaventura e Tiradentes, andar alto, 4 vgs gar.

99934-.4473 C/ 6898

ED ABÍLIO VELHO
Px Doca, sala 2 amb. 2/4, WC social, coz, dce e área de serviço c/ wc. T/ 98375-0511 / 98083-4584. c/1806

DOMINGOS SÁVIO
Vendo comercial ou residencial 2 pav. lajes gar, etc. na Piedade px. Praça da República desocupada. Contato: 99986-1865 creci 1298 24h

2 Sacramenta
Venda

BARBADA SÓ HOJE
120 Mil vendo casa c/ patio, garagem, sala 2/4 copa coz banheiro social, terreno 6x35 pronta p/ morar. T/ 98618-1999 / 98311-2270 Zap

2 São Braz
Venda

GRAÇA SANCHES

R$ 630 Mil. Ac. financ. casa 2 pav. na Conselheiro, sala, 44, 2 bh coz.

F/ 3223-5387/ 99965-2781.C/ 2106

PONTO NA 14 DE ABRIL
Ponto de 90m², ideal para comércios, lojas, farmácias, etc. 3346.4000 / 98194-1809 C/J366 Cód PT00046

ED TERRAZOS
Apto de 170m², 3 suítes, 3 vagas de garagem. F/ 3346.4000 / 98194-1809 C/ J366 AP01402

ILHA DE CAPRI
Mag Barata ent/ Cast. Branco e José Bonifácio, andar alto, c/ 180 m², 3 suítes 2 vgs 99344-4737 Creci 6898

TORRE SANTORO
123M2 3suites sacada gourmet andar alto pronta entrega 2 vagas 98098.8401 / 98835.8906 C/ 3040

ED. PIEMONTI
Tv Mercedes c/sala de estar/jantar 3 suítes lavabo centrais de ar 1 vaga gar. 3226.3435 / 98274.1777 C/2936

ED FORT DO FAROL

Apto de 50m², 2/4 (1 suíte), 2 vagas, mobiliado

Creci 366J

Tel.: 3346-4000/ 98194-1809

Cód. AP01393

2 São Braz
Venda

PRÉDIO COMERCIAL
Vende-se próx. 14 de Abril, c/ 2 pavtos, estacionamento frontal, amplo salão, 400m², sala p/ escritório, 2 wcs e gar. nos fundos. + Det:: 98171-7445/ 99913-4003. C/ 1612

ÓTIMA CASA
Vendo são Braz, gar. sala, 3/4,sendo 1 suíte, banheiro, copa coz. area serv. 600.000,00 ac contraproposta. 99145-7223 creci 236 Varela

VENDO TERRENÃO
Med: 30x50, 1.500m² bem loc. todo murado, doc. serv. p/ empresas, transport. F/ 98992-7797 / 98853-9771 / 3207-4424. C/9779

URGENTE
Casarão em São Braz. De 2 pisos, 5 quartos, quintal, gar, t/ refrigerada. Preço excepcional. Estudo prop. T/ 98118.1863 e 98107-0743

ED TERRAZOS

Apto de 170m², 3 suítes, 3 vagas de garagem.

F/ 3346.4000/ 98194-1809 C/ J366 AP01402

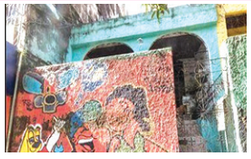

GRAÇA SANCHES

$ 700 Mil Casa na José Malcher (e/ J. Bonifácio e Castelo) sala 2/4 bh

3223.-5387/ 99965.2761 C/2106

APTO DE LUXO
Varela Vende sala 3 amb.sacada,4 suites,3 gar. cond.compl. 175M². R$ 980 Mil. 99145-7223 Creci 236.

PONTO NA 14 DE ABRIL

Ponto de 90m², ideal para comércios, lojas, farmácias, etc.

3346.4000/ 98194-1809 C/J366 Cód PT00046

ED TORRE SANTORO 123M2

3suites sacada gourmet andar alto pronta entrega 2 vagas

98098-.8401/ 98835.8906 C/ 3040

ED JARDIM SOCILAR

Apto de 91m², sala 2 amb, 3 dormitórios, 1 vaga.

3346.4000/ 98194-1809 C/ J366 Cód. AP01413

ED. PIEMONTI TV MERCÊDES

C/sala de estar/jantar 3 suítes lavabo centrais de ar 1 vaga gar.

3226.-3435/ 98274.1777 C/ 2936

2 Salinas
Venda

ED FORT DO FAROL

Apto de 50m², 2/4 (1 suíte), 2 vagas, mobiliado.

3346.-4000/ 98194-1809 C/ J366 Cód AP01393

VENDO OU ALUGO
Em Salinas Aptº com 01 quarto, semi mobiliado, no Ed. Atlantico Norte, ao lado Hotel Solar 129 Mil Reais F/ Zap 91 98179.8050 Creci 291

PEIXINHO DOURADO
Predio de Aptos de frente a praia do Maçarico, sala, 1/4, copa coz, gar e banheiro (terreo) 160 mil reais. F/ Zap 91 98179.8050 Creci 291

AJC IMÓVEIS VENDE
Lote no Res. Vila del Mare, Loc. na PA 124, Km 60, Quadra 05, lote 14 com 360m2 (12x30) Bairro: Nova Brasília Salinas/PA. Tel/WhatsApp: 99804-3427 Creci 12395

ED. VINA DEL MAR
Salinópolis. Vendo ap em frente a nova orla do Maçarico, à 100 m da praia. Prédio de 3 andares, ap 304. 150 m2º, 3 suítes, sala, cozinha, quarto de empregada, garagem e elevador. Cel 99627-9229

VENDO ÁREA
Em Salinas, c/ 190.000m², toda documentada, ou troca-se por outro imóvel. Ligue. F/: 98992-7797 / 98853-9771 / 3207-4424. C/9779

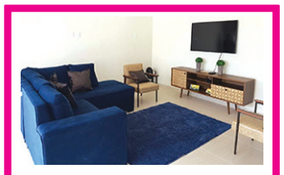

ED RAIZES

Casa de 370m², sala 2 amb, 3 suítes, 1 vaga.

3346.4000/ 98194-1809 C/ J366 Cód. CA00285

VENDA DA COTA DE APTO

No Salinas Park Resort 2/4 sendo 1 suíte, todo mobiliado p/ 8 pessoas

3226.-3435/ 98274.1777 C/ 2936

2 Souza
Venda

ED REGIS BRASIL

Gar. sala 2/4 sala estar jantar 2/4 coz 2 banhs. Preço 280 Mil.

98098.8401 98835.8906 C/ 3040

2 Telégrafo
Venda

ED TORRE CENARIO

Apto de 125m², 3 suítes, 2 vagas.

F/ 3346.4000/ 98194-1809 C/ J366 AP01403

LOJA/GALPÃO
180m², vende-se na Rua Padre Marques px a Sen. Lemos, t/ lajotado, em alvenaria, amplo salão, banh. etc... R$ 200 Mil. T/ 98171-7445. C/ 1612.

2 Tenoné
Venda

BOUGAINVILLE BELÉM

Lote de 160m plano e seco.

3346.-4000/ 98194-1809 C/J366 Cód. TE00017

ED SAINT LEON

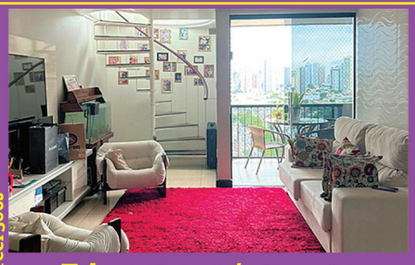

Apto de 135m², 3/4 (1 suíte), 1 vaga

Creci 366J

Tel.: 3346-4000/ 98194-1809

Cód. AP01390

TORRE CENÁRIO

Andar baixo, 125 m², 2 vagas, 3 suites, sacada gourmet. Preço 1 Milhão

Creci 3040

Tel.: 98098-8401/ 98835-8906

2 Tenoné
Venda

ED. TORRE LUMIAR

Lote de 160m plano e seco.

3346.-4000/ 98194-1809 C/J366 Cód. TE00017

2 Terra Firme
Venda

CASA NA 2 DE JUNHO

230m², 2 dormitórios, 2 vagas de garagens.

3346.-4000/ 98194-1809 C/ J366 Cód. CA00252

2 Umarizal
Venda

GRAÇA SANCHES

R$ 450 Mil, casa 2 pav terr 10 x 22 mts, na Manoel Evaristo, 3/4, 2 bh.

3223-5387/ 99965-2781 C/2106

BERNAL DO COUTO
Vendo px da Wandenkolk terreno medindo 5x46 preço 550 Mil. 98835.8906/ 98098-8401 C/3040

REY DOS TERRENOS
Tem p/ vender 7x60 em pleno Umarizal, 14x95, 10x35, 7x90, 6x33, 13x40, 27x33. Doc. F/ 98992-7797 / 98853-9771 / 3207-4424. C/9779

VENDO P. COMERCIAL
Med: 3,5x5 na Av. Senador Lemos px. Praça Brasil, documentado. F/ 98992-7797 / 98853-9771 / 3207-4424 C/ 9779

ED. ORION
Apto em plena Doca S. Franco, semi-mob. sala, 02 qtos, gar. 02 banhs, 290 mil reais. Aceito proposta a vista, Chaves portaria F/ Zap 98179-8050. C/ 291

VENDO APTO
Sala, sac. 3/4 s. soc. á. serv. gar. anda alto, frente p/ baia, salão festa, arena, perto de tudo. F/ 98992-7797 / 98853-9771 / 3207-4424. C/9779

VENDO APTO
2/4 sala sac. b/ soc. s/ festa, gar. arena, loja conven. parque infantil, andar alto. F/ 98992-7797 / 98853-9771 / 3207-4424. C/9779

BONITO TERRENO
Vende-se ou aluga-se, med: 450m², todo murado c/ portão, doc. Ótimo local, serv. p/ lojas. F/ 98992-7797 / 98853-9771 / 3207-4424. C/9779.

ED VILLE SAINT PAUL

Sala 2 amb, 4 suítes, 3 vagas

3346.-4000/ 98194-1809 C/J366 Cód AP00845

ED. LUNAR DEL SOL 181M²

João Balbi entre Alc. Cacela e 14 de Março, 3 vgs, lazer completo.

99344-.4737 C/ 6898

EM ALAMEDA
Ferreira Pena exc casa med 7x20 sala c.americana 3/4 1 suíte wc soc e quintal todo murado 450 mil 98835.8906 C/3040

TORRE CENÁRIO
Andar baixo 125m2 2 vagas 3 suites sacada gourmet preço 1 Milhão 8098.8401 / 98835.8906 C/ 3040

ALTOS DO UMARIZAL
Mobiliado c/ 178 m2, com sala p/ 2 amb c/ sacada intergrada 3 suítes s/1 c/closet 99344-4737 C/ 6898

TORRE CENÁRIO

Andar baixo 125m2 2 vagas 3 suites sacada gourmet preço 1 Milhão

98098-.8401/ 98835.8906 C/ 3040

ED. ALTOS DO UMARIZAL

Mobiliado c/ 178 m2, com sala p/ 2 amb c/ sacada intergrada 3 suítes s/1 c/closet

99344-4737 C/ 6898

ED. JOÃO LIMA PAES 88M2

Desocup. 3/4 (1 suite) Rua Curuça px Formosa and baixo 325Mil só a vista

98098-.8401/ 98835.8906 C/ 3040

EM ALAMEDA FERREIRA PENA

Exc casa med 7x20 sala c.americana 3/4 1 suíte wc soc e quintal todo murado 450 mil

98835-.8906 C/3040

ED SMART BOULEVARD

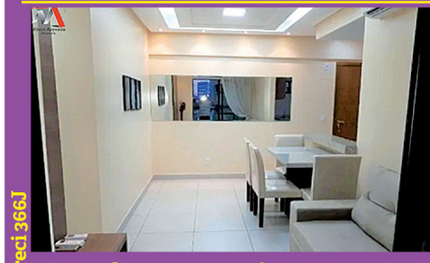

Apto de 68m², 2/4 (1 suíte), 1 vaga de garagem

Creci 366J

Tel.: 3346-4000/ 98194-1809

Cód. AP01396

VENDE-SE

VENDO NA BERNAL DO COUTO

Px da Wandenkolk terreno medindo 5x46 preço 550 Mil.

98835-.8906/ 98098-8401 C/3040

ED MÁLAGA 200M² $ 900 MIL

3 vagas gar. 1 por andar lavabo sl estar e jantar gab. 3 suites s/ 1 master

98098.8401 98835.8906 C/ 3040

VENDO ÓTIMO TERRENO

em alameda na Diogo Moia px da Alcindo Cacela medindo 6x20 preço 95mil.

T/ 98098.8401/ 98835.8906 C/3040

FRANCISCO NOGUEIRA
Negócios Imobiliários. Creci 368. Contatos: 98147.7405 / 98814.4588.

2 Una
Venda

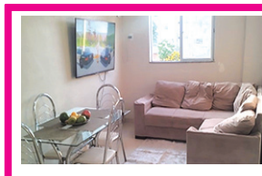

ED. GARDEN VILLE

Sala 2 amb, 2/4 (1 suíte), 1 vaga, 60m².

F/ 3346.4000/ 98194-1809 C/J366 Cód AP01294

2 Val-de-Cães
Venda

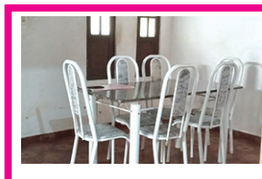

CASA CONJ PROVIDÊNCIA

120m², 2/4 (1 suíte), 1 vaga.

3346.-4000/ 98194-1809 C/J366 Cód CA00259

CASO DE MUDANÇA
65 Mil vendo casa pátio sala 1/4 copa coz banheiro quintal px a praça do Marex, local ótimo p/ morar T/ 98618-1999 / 98311-2270 Zap Creci 2989

GRAÇA SANCHES
R$ 300 MII, terreno 20x30, atrás Hotel Ibis, murado, documentado. F/ 3223-5387 / 99965-2781.C/ 2106

ED EVOLUTION

Sala comercial de 33m²

Creci 366J

Tel.: 3346-4000/ 98194-1809

Cód. SA00122

2 Outros Estados
Venda

PARAUAPEBAS PA
Casa com ponto Comercial próx. ao Shopping Ágio R$ 250.000,00 + saldo devedor. Cel. (94) 99272-0505.

ESTAMOS
Contratando vendedores, remuneração e benefícios: salário compatível com a função, vale transporte, ticket de alimentação, comissão, premiação. Enviar o curriculo para: Av. José Bonifácio Nº 1378 São Brás, entre Pariquis e Caripunas

EMPREGO DIVERSOS

SERVIÇOS PROFISSIONAIS

3 Serviços
Domésticos

DIARISTA
Preciso de uma diarista 2 vezes p/ semana, somente para faxina, não precisa cozinhar e nem lavar roupa Tratar 98177-1744

3 Demais
Profissionais

TEMOS VAGA
Para cabelereira + manicure + depiladora com experiência. Fone: (91) 99641-7232 Zap

4 Detetives
Particulares

DURAN
INVESTIGAÇÕES. (Confidenciais e Complexas). Agência com Solidez e Credibilidade no Mercado há 30 anos, Desvendando os Mais Complexos Casos: Extraconjugais, Pré-nupciais, Análise de Comportamento, Exames de DNA e Toxicológico Sigilosos, Localização de Pessoas e Veículos. Investigações de Alto Nível. Comerciais, Criminais, Empresariais e Industriais com Tecnologia de Ponta em (Fotos, Filmagens e Gravações). Serviço Inigualável, Executado no Mais Absoluto Sigilo, Discrição e Seriedade! Serviços 24h. Atuação Nacional. (91) 99984-4940. Investimentos Acessíveis. Consulta Grátis!

BALUARTE
JÓIAS E CAUTELAS
HÁ TRINTA ANOS NO MERCADO
✓ Compro jóias e cautelas da Caixa
✓ Antiguidades e pratarias em geral
✓ Baixelas, faqueiro, bandejas, castiçal, centro de mesa e prataria em geral
COMPRO JÓIAS EM GERAL
✓ Ouro quebrado ou penhorado
✓ Relógios: Rolex, Patek, Cartier e outros
✓ Brilhantes em geral e jóias antigas
PAGO MELHOR PREÇO E AVALIO GRÁTIS
ATENDO À DOMICÍLIO, DE SEGUNDA À SÁBADO
Presidente Vargas nº 646 ao lado BRADESCO - Fone: 3225-0207

4 Amizades

AS PODEROSAS
Venha nos visitar R$ 120,00 40 minutos, R$ 140,00, 1 hr. Local discreto Tratar Zap: 98142.3043/ 98850.5309

4 Diversos
Serv. Profissionais

EMERSON VIDROS

Portas, Janelas, Espelhos, Vidros Temperados e Box para banheiro. Contato:

(91) 98108.2677

BEN CLEAN

Realiza limpeza e higienização à seco em estofados. O serviço é executado à domicilio.

98174-0707

ART REFRIGERAÇÃO
Instalação e Manutenção de Splits/ Serviços especializados, trabalhamos com todas as marcas 98105-9757 Zap

EMERSON VIDROS
Portas, Janelas, Espelhos, Vidros Temperados e Box para banheiro. Contato: (91) 98108. 2677

BEN CLEAN
Realiza limpeza e higienização à seco em estofados. O serviço é executado à domicilio. 98174-0707

NEGÓCIOS E OPORTUNIDADES

6 Empréstimos
e Finanças

EMPRÉSTIMOS
P/ INSS, BPC Loas, Fgts, Serv. Federais (Apons. E Pensionistas), Forças Armadas, mesmo sem margem com desconto em conta corrente de 06 a 08. Av. Pres. Vargas, 640 Edf. Selecto 11º Andar - Sala 1102 Entre (Riachuelo e General Gurjão) Fone: 3225-5201 / 3242-0944.

CIMENTO PROMOÇÃO

R$ 44,00
Distribuidora da fábrica Almirante Barroso próximo à Av. Dalva, Entroncamento.
Tel.: 98336-3885 / 99902-1120

6 Diversos

SERVIÇOS EM AIR SPLITS

Instalação, manutenção e venda de centrais de ar, split e ar cond tipo janela. Orçamento grátis

98358-8045

VENDO
Um loteamento jazigo no cemitério Recanto da Saudade, com duas gavetas desocupadas, localizada em quadra privilegiada próxima a capela. Oportunidade para adquirir mantendo a o valor da taxa de manutenção antiga. Zap. 91 99232-1267. Valor 9.500,00 .

AVISOS EM GERAL

7 Documentos
Perdidos

COMUNICO EXTRAVIO
Do Título da Assembleia Paraense nº 4144700 de minha propriedade - Herundino Moreira Junior Fone. 3223-6810

VEÍCULOS COMPRA E VENDA

10 Chevrolet

VENDE CHEVROLET

C14/1974, na cor azul, placa preta, ar condicionado, pneus novos, em perfeito estado

99981-.0107

10 Ford

ECOSPORT 1.5 PRETO
Ano 2018 modelo 2019 automático, flex, único dono, com seguro total. vlr. 48 mil. Fone 98271-2809 / 98187-8902.

10 Hyundai

HYUNDAI HB20s 2021
Vendo troco facilito pagamento: 98189-9166

10 Toyota

TOYOTA HILUX
SRV 2006. Vendo troco facilito pagamento: 98189-9166

TOYOTA HILUX
SW4 SRX blindado 2018. Vendo troco facilito pagamento: 98189-9166